盛京時報

（中華郵政特准掛號認爲新聞紙類）（明治三十九年十一月三日第三種郵便物認可）

大正十二年六月二日　陰歷四月十八日

中日大祭禮拜休刊

◎本報價目◎
每張銅幣六枚
每月現大洋八角
▲外埠連郵價目
每月現大洋九角五分
半年現大洋五圓二角
全年現大洋拾圓

告白刊資
一行五號字十五字
起碼刊資一日每行
現大洋壹圓
另議長期

發行人　宮川貫作
編輯人　菊池貞二
印刷人　石原庄太郎
發行所　盛京時報社
盛京時報支社
盛京時報支社

列車時刻表　滿鐵幹線

論說

瓜分寶座（丙）

北京議員。有許多人主張把國會遷入三殿。因而引起外間許多反對的輿論。當他們倡議之時。記者也會作了一篇文字。表示反對。如今吳景濂和王家襄。還主張遷入。並提出幾個理由。

第一是。國家立法機關。應在最莊嚴之地行之。

第二是。可以防止復辟運動。

第三是。並無多大費用。兼可保存古物。

以上的理由。據我看。一件充分的也沒有。立法機關和中央政府。固宜在全國最莊嚴之地行之。可是所謂莊嚴。須先求精神的莊嚴。精神上一點莊嚴氣象沒有。只求形式上的莊嚴。那眞是不求其本。而逐其末了。現在的三海。現在的國會。也未嘗不莊嚴。怎麼今日的政府。今日的國會。竟弄得半文不值呢。不第自己不能莊嚴。更把莊嚴之地也都糟蹋了。可見國家機關。純粹是一種精神上的莊嚴。並不是形式上的事。有莊嚴之人物。始有莊嚴之法律。而建築亦因而莊嚴焉。美國總統之居。爲什麼叫『白房子』。可的是中國『白星出公卿』之『白星』二字。他的形式。實在沒有石油大王的私宅華麗。難道美國人說他不莊嚴嗎。再說無論怎樣莊嚴的房子。裡面得住莊嚴之人。然後纔能莊嚴呢。大雄寶殿裡面。若沒有釋迦『只供着黃鼠狼草刺蝟。還能說莊嚴嗎。我想狼蝟決其不能因爲大雄寶殿而莊嚴的。有其人。有其法。有其政。何地不可莊嚴。象坊橋又怎見的不可居。不求其本。而逐其末。吳景濂和王家襄。眞可謂無聊已矣。

國會一入三殿。便從此不能復辟。天下無此論理。蓋復辟不復辟。純粹是民國的施政問題。眞正成了民國。那里會有復辟的思想。不然天天去造就復辟的趨勢。帝制自爲的機會。硬說國會入了三殿。便免了這樣的事件。差不多和作夢一樣了。我恐怕照現在議員的品格。今日移入三殿。明日不知勸進歡迎那個作皇帝了。

國會遷入三殿。不但不能保存古物。簡直是破壞。皆因那種東西純粹是爲一個人造的。萬不適於會場之用。裡面陰森黑暗。光線很是不足。天天在那里頭。於人未必有益。設若加以改建。安上洋式的玻璃窗。打開天井。雖然亮了。古建築的精神。便全完了。難得他們還能引賽爾飲宮的先例。賽爾飲宮是怎樣建築的。中國宮殿。不過是一種儀式。並不適於實用。可是他們一定要往裡搬。不能說他們腦子裡沒有帝王家的富貴思想了。嗚呼。民國議員之瓜分皇帝寶座。

鄉鄰釋嫌觀感（青）

有甲乙兩家。壤地相接。乃因利害問題。交惡已非一日。及至最近。因利害問題而含恨甚深。第三者憂之。出而調停。双方主人爲敷衍而子計。允修舊好。竟在交錯地點。特開聯歡會議。各選派其家人爲代表。彼此招宴。山珍海錯。燦然雜陳。一堂之中。藹穆雍容。盡歡而散。至於交惡之根本問題。如甲乙間路徑案。未曾一言提及。而以爲宿怨已釋。永以爲好。其誰信之。倘使甲乙家長。不諳世事則已。如或不然。欺人欺己。孰過於此。況甲家有小姑。性悍而險。酌輒凌其主人。故其對於此番聯歡問題。獨具隻眼。不加可否。大有若瞿所爲。與吾無關之概。寄語乙家主人。須知欲得將。先射馬。如固怕馬。先與將和。以便制御。豈可得乎。嗚呼。吾復何言。

印度立憲運動之經過

惟時日俄戰爭。影響及於外交。故一時未允實行。俟後教育日愈普及。印度人民乃又要求與英國人民享同等民權。於是地方會議人員額數。亦特增加。其政府指派官吏向占多數之舊制。亦漸次改變。選舉制度既經法定各會會議。對於公益事業亦有決議之權。惟重大政事。其全權仍操之中央政府。各會議自須處於建議評議地位。而不負行政上之完全責任。直至千九百十六年。印度人民運動政權頗爲激烈。大勢所趨。專制政府已不適用。遂由印度總督揑而母斯弗兒主張一種寬大憲法。請求英國政府宣布。英人經營印度之宗旨。及以後對于印度應有之辦法。用以息印人激烈運動。千九百十七年八月。英政府遂正式宣言。略云。英國政府。及印度中央政府。極以印度人民分掌各行政機關爲然。並願印度人民漸次組織一印度中央責任政府。以後兩政府所有一切辦法。均按此種方針進行。英皇及其政府決定特派印領大臣親到印度。與印度總督面商此種辦法。徵求各省之意見。並收受民間代表之請願。英國政府及印度中央政府有維持印度人民幸福及進步之重任。以上所言。大政方針。急須開誠佈公。次第舉辦。且即時交英國議院議決云云。此種宣言。影響於印度政客非常之大。平和派以自兹以後印度漸能成一自立國家。如加拿大澳大利之類。大爲滿意。而激烈派則以爲去印度所爭之問題尙遠。決定不與英人同謀政治生活。故名爲不同道黨也。

千九百十七年十二月。印領大臣果至印度。與總督面商辦法。彼此意見一致。據千九百十八年七月報告約決議數種問題。（一）各地方議會完全由本地人民主持。凡外國從前之一切監督。均絕對取消之。（二）各省漸次組織責任政府。至能負完全責任時。所有各省立法行政財政各大端。凡不與印度中央政府之責任相衝突者。均立時改交其權於各省政府管理。（三）各省政府組織尚未完備之先。印度中央政府對於各重要問題。均有權力繼續其主持。（四）以上所言各辦法。進行就緒之後。英國議院及印領事。對於印中央與各省政府。除無必要時不得深加干涉。（五）以後各省豫算與印度政府豫算。完全分清。印度政府政費由各省分担一部。（六）立法機關官不得占多數官吏徵考。及行政進行。須另設一國家顧問院以審定之。

總而言之。其報告之辦法。在使印度各省漸趨自立。令其人民漸負責任政之艱難。行政問題分爲兩部。一爲保留職權問題。即由省長及其所轄之省務院繼續主持。一爲移交職權問題。即由人民所選立法機關之議員擇充總長而接收管理。此項立法機關之議員。人民所選者應占多數。至選舉法須從寬訂定。於關移交問題。另組成一委員會。審查斷定而開一詳單。每十年審計此單一次。或引長之。或縮短之。至于保留問題 如省長以爲必 須如此辦理。而公法機關公然否決。則省長有組織特別法院重行投票之權。此特別法院。多數議員。由省長指派。（未完）

國際勞工部組織概況

美人勞袞爾米克兒博士爲日內瓦國際勞工部調查科科長。於該局內部組織及如何執行職務之狀況。知之甚悉。近據其談話云。世人多謂國際勞工部爲國際聯盟會之產兒。此項見解實係大誤。國際勞工部原爲根據凡爾塞條約第十三部而創立者。其組織與工作皆與國際聯盟會無涉。其唯之一關係僅聯盟會分子亦爲勞工部分子而已。然非聯盟會分子亦得加入勞工部。如德奧自始即被許加入。而德國至今未爲聯盟會之一員即其例也。勞工部之組織。分爲工部。一爲國際勞工會議。一爲國際勞工事務局。會議以參加該勞工部之各國代表組成之。每一國可派代表四人。皆有投票權。二人代表政府。一人代表雇主。一人代表工人。但各國中有未能派齊代表四人者。即完全不許有投票權。因假令有數國皆各派代表二人。均代表府政。則所規定政府雇主及工人間之分配即被毀壞。爲公道起見。不得不有此限制。

會議每年舉行一次。討論各項問題。所用討論方法。大致與各國議會相同。言論之自由。遠過於國際聯盟會議會。國際聯盟會議會中。各國所派代表。皆爲其現存政府發言。祇故對於任何問題所表示之意見。祇爲官厂意見。國際勞工會議中所議問題以不涉於一國政治上之利便或安全之問題爲多。故往往有一雇主或勞工團體表示反對其本國政府而贊助他國之雇主或勞工團體者。又有雇主勞工兩方合而反對一政府控制之問題者。蓋勞工會議注重之事。爲改良勞工情形。促進社會幸福。增加經濟力能。與一國之政治罕有關係也。

凡一議案即所謂草約。必須派有足額代表之各國代表三分之二投同意票。始能成立。唯會議全體或任何一國通過一種草約之後。與會各國並非須立即受其支配。當由各國依照凡爾塞條約第十三部條文之規定將此既通過之草約提出於合格之有權者。使考慮之而決定贊否。所謂合格有權者。普通係指一國之立法機關而言。一國立法機關於接到草約之提案以後。即依對於其他議案之同一手續討論而表決之。唯美國雖爲會議分子一並不負此義務。因凡爾塞條約。第十三部規定美國對於此等草約。祇須視爲一種建議。建議則無表決贊否之必要也。（未完）

日本報紙發達史（一一九）

日本　小野秀雄著　編輯部譯

第六節　寺內內閣與新聞記者最初之衝突

大隈內閣。以萬朝報爲犧牲而倒壞。寺內內閣繼以立。前後比較。大隈之新聞政策頗巧妙。寺內極爲拙劣。除國民新聞因皇室中心主義之地位。執辯護之筆外。其他絕無爲之辯護者。而施政之開端。忽與新聞記者團衝突。即後藤外相於地方官會議訓示中。有指導新聞云云等句。俱樂部。協議之結果。向後藤外相。要求取消該文句。後藤即下命使俱樂部撤退。並禁其出入。除時事新報否認新聞記者之直接行動外。各新聞皆一致攻擊外相。除十日會（政友會記者俱樂部）外。各記者團。亦後援之。事態頗趨重大。各新聞社。因記者與外務省聯絡斷絕。苦於無新聞材料。遂依春秋會之仲裁。會長黒岩周六以次代表者數名。與後藤外相會見結果當道以指導並非壓迫。或命令之意。故府指導國民。並無何等可怪之理由等語。向說代表。黒岩以此先表同情於後藤。俱樂部日亦不能貫徹主張。竟以一場之喜劇而終。雖然。內閣爲之招致新聞記者之惡感情。實爲莫大。

第七節　米騷動與亂彈內閣

於大正七年。我國經濟界。因歐洲戰爭之影響。異常膨脹之結果。招來物價之騰貴。竟致米價暴騰。同年七月。平抑米價之直接運動。發端於富山縣一漁村。阪神中國地方。受其波及。發生騷動。漸次以及關東。同月十三日。東京亦有此種兆候。政府以新聞記事。於傳播騷擾有直接關係。即擬禁止傳報。十四日。招致各社代表者於內務省。傳諭此項旨趣。春秋會十五日協議之結果。以此爲蹂報道之自由者。該會會員村上。訪問水野內相。提示該決議。是以內相取消禁止命令。允其基于公報爲事實的報道。然公報之內容。元惡抽象的。例如甲府之若尾邸襲燒毀一事。僅謂一民家被焚。且報道緩慢。進步之新聞。到底不能滿意。是以春秋會。十七日要求內相撤廢禁止命令全部。內相再讓步。各社所得報道。以不涉誇偏動爲條件。竟行解禁。春秋會亦承認之。事件遂告一段落。已而該反對運動。變爲亂彈內閣之運動。十七日在大阪有五十三社代表者百七十三名會合。開近畿記者大會。大事攻擊內閣。廿四日在福岡開二十五社聯合之九州記者大會。二十五日在大阪旅館開八十四社聯合之彈劾內閣記者大會。九月二日在東京開彈劾內閣之記者大會。事態如此。內閣之命運。漸次瀕於危機。

第八節　大阪朝日筆禍問題

關于八月二十五日在大阪旅館開催之關西記者大會。各新聞之記事。皆有意氣沖天之概。就中。大阪朝日新聞之記事。有鼓吹危險思想之嫌。觸寺內內閣之忌。當時引起問題之句。如左（問題之字句特倒除。以圈點代之）

已而着席之來會者。皆醉於酒味與肉香。素以金甌無缺誇之我日本帝國。今將近○○○○○○○○○○○○○○○○○昔人之所謂不吉之兆。閃灼於默然執肉叉者之腦裏云云。

寺內內閣。一注目於大阪朝日新聞。不僅以此記事之故。蓋自大隈內閣倒壞以來。該紙對于政府之態度。常爲反抗的。該紙對于政府之態度常爲反抗的。稍有似舊時之萬朝報。對于寺內內閣之政策。不辨是非悉攻擊之。前此二三月。杉中種吉所主宰之雜誌『新時代』。目大阪朝日新聞爲非國家的新聞。大攻擊之。新時代之執筆者。寺內系之人物最多。以故世人揣測朝日新聞事件。與杉中種吉有直接關係云。

短篇小說　肖逢憐（注璧）

採茶班盛行於楚省。而以桂東桂陽宜章永興諸縣爲最多。充當該班角式者。類皆少年無業游民。集合而成。或父子兄弟姊妹串合爲一班。習練歌曲跳舞諸術。每多者不過十餘人。其由本以小調居多數。然半屬淫蕩之詞。每居臘冬春和。由本省順流而下。以達於坪石樂昌韶關等處。沿途演唱。每抵一埠。必擇最繁盛之地點。以售其技。開始演劇時。裔扮男丑小丑。粉墨登場。式歌且舞。雜以管絃。（即俗所謂跳花鼓）演至最關目最傳神處。觀劇者齊聲喝采。爭相擲錢取錢。唾之使其膠粘不散。猛向當劇者迎頭擲擊以取樂。且觀其避丸。在當劇之人本以多被擲爲幸事。一面唱曲跳舞。而以銳利之眼光。注視擲已者。以手中所持之摺扇。左右抵禦。使不著體。雖千百人向之拋擲。從未見被其損傷者。演畢。乃盡拾取所擲之錢。挾而他往焉。有一家班者。（其角式均屬父母子女故名）其女名逢憐。肖姓。年華二八。充小丑角式。該班中之翹楚者也。杏臉桃腮。明眸皓齒。眉如新月。膚如凝脂。而裙下雙鉤。纖不盈握。其歌也如新鶯出谷。婀娜動人。其舞也如弱柳隨風。搖搖欲墜。故所至之地。無不歡迎。歛錢無算。而逢憐之豔名著矣。倘欲招之侑觴。非於三日前。預約不可。自春徂夏。無虛日也。某富商子王志明者。見而大悅。乘隙欲之狎。拒而弗納。然眉目傳情。似有半推半就之意。王惑之。謀諸其母。且以三百金爲壽。母利其多金納之。許使荐枕焉。逢憐謂王曰。吾儕採茶班。固賣色不賣身者。此通例君之所知也。今君以卸資陷儂。儂迫於母命。迫得破格相從。勉徇君請。茲以三日爲期。期內悉君所欲爲。然逵目的與否。事後不得異議。儂則戴星而入。戴星而出。否則人言嘖嘖。殊可畏也。王默忘彼美既入吾彀中。何求不得。於是一一承諾而退。屆期逢憐姗姗而來。王導至室中。並肩而坐。耳鬢厮磨。厥狀至褻。俄而侍婢以饌進。肴核滿陳。相與暢飲。酒至半酣。王命婢撤饌。且扃其門鍵。攜手至榻前。王覺地轉天旋。酒力不勝。頹然醉臥。衣猶未解也。

廣告

●青島 上海行（滿鐵航路船）
▲榊丸 六月一日
▲長平丸 六月四日正午
●天津行
▲濟通丸
▲天潮丸 六月四日前八時
▲濟通丸 六月八日
●營口行
長順丸
●安東行
▲天潮丸 六月十日後六時
▲濟通丸 六月四日後五時
●龍口行（往復共旅）（順寄港）
▲龍平丸 六月三日正午六時
●大阪神戶行
▲長順丸 六月一日
大連汽船株式會社
電話（代表番號）五一九〇番

帳房 專爲荷客取扱店（電話）一一七五番
臨部通 吾妻橋 回丸二商會
電話二六四番 一八八八番

奉天小西門
撫順塊煤 煙臺爐煤
寶榮公司
日二一番 中五號

翰臣先生偉鑒 昨閱公報五月十七日登載山西會館啓事一則內云本會館於陰歷三月二十八日開同鄉全體會議決定於陰歷四月初五日午前在小北邊門外照章投票選舉會長一人凡屬晉省旅奉人士屆期蒞到會館投票者除董氏評議各均按名預備票紙外其餘無論商號人名務請於前三日內到會館辦事處報名註册以便核計人數預備票紙恐未週知特此廣告等因查民法選舉既有董事會成立在案過選舉萬無副會長一人自行招集會外人突董事會議全體表決後方准執行選舉時期必須事先招集然選舉之理且去歲選舉規定一年尙未到期即有必要選舉時仍宜招集董事會表決方爲有效此次報載啓事之前既未招集董事會議是無承認之必要今年董事等招集全體會議表決絕對否認明達各君必能諒解除一面登報聲明否認此次選舉暨呈警察廳備案外想應函尙希鑒察順頌 時祺
奉天山西會館全體董事會啓

緊要聲明
敬啓者敝會館前於陰歷三月二十八日僅開同鄉茶話會並無選舉會長之事乃近閱東三省公報載山西會館啓事謂於陰歷四月初五日午前在小北邊門外選舉會長被閱之下不勝詫異查敝會館臨時會長白子炳公出未歸關於一切事體概未主張何以有此改選之舉況三月二十八日開會時並無一人提及改選事宜而登報招集一節亦未通知各董事驟行啓事而謂經全體會議議決委係子虛諒係一二人私意欲假時機藉謀自利敝董事等已於日前開全體會議議決對於前項啓事開會選舉決不承認至屆期如何糾集人投票及舉出何人爲會長亦概作私爲無效特此登報聲明
奉天山西會館董事會全體謹啓

聲明脫離關係
敬啓者去年山西會館改組後承董事會長推選鄙人爲名譽會長現值本身職務紛煩弗克兼顧此後對於會館事務完全脫離關係除一面函達會館脫離關係外特此登報聲明
鄙人李景源謹啓

遼中地方儲蓄會廣告
本會歷年四月初一日結賬分劈股利業已結束清楚照章於四月十五日開始付息所有本會股東速行携帶股票息摺來會支取利息望勿自悮恐未週知特此登報
本會謹啓

生乳良藥
人造乳
官准立案請嚴防假冒
每瓶現大洋壹圓由郵局匯欵購買加郵費三角
奉天西華門街 分號小西關街 各埠藥房均有經售
永年西藥房發行
此爲下奶藥名日人造乳連服兩瓶後母子不愁乳

硝石硫黃臭蟲粉藥防疫藥水
漂白材料醫工藥品六百六號
色色兼全價廉貨高
謹啓者敝店專製造醫化學用藥品原料如繭綢織廠草帽等漂白材料無不兼備並代理東西洋漂料顏料香料等品批發東洋硝石硫黃自開設以來深蒙各界歡迎近爲發展營業便利主顧計特添設華商部專爲招待華人一經惠顧異常歡迎無論面訂函購車裝船載或郵送異常迅速且取價從廉每月印有價目表按月郵寄伏祈賜顧幸甚
大連市山縣通四九
株式會社 乾卯商店謹啓
電話（長春）一六〇 一〇七九番
振替大連口座二二五番

上海英瑞煉乳公司
雀巢牌牛乳粉
勒吐精代乳粉
南北滿洲總代理批發

山西會館緊要申明
敬啓者山西會館自去歲改組後有木質章記一顆爲（山西會館之章）六字對於警廳分署已各呈請在案此次副會長勾引一二會外人違法選舉會長一人（登載五月十七公報騎縫）査此次選舉既未到一年選期又未與董事會通過董事會昨已登報申明決不承認倘有以本會館木質章記無論向中外機關商號承借欵項等事均屬無效恐未週知特此申明
山西會館全體董事會啓

奉省裕民儲蓄會啓事
本會前經當業同仁發起原擬名當業儲蓄會曾經財政廳飭令改爲奉省裕民儲蓄會業經省公署財政廳批准立案專辦各項儲蓄及存欵貸欵利息格外克己已訂於六月五日即夏歷四月二十一日開始營業諸君惠顧無任歡迎此啓
地址奉天大西關當業公會院內 電話一一四四號
奉省裕民儲蓄會啓

製造發賣品
油漆、凊油、光明丹
白油面子、玻璃灰
比斯（室內牆壁塗抹用）、紅土
Manchuria PAINT
大連市沙河口台山屯（裴印脫）
滿洲ペイント株式會社 電話五六五〇番
奉天代理店 奉天浪速通 藤田洋行 電話二二四、二一四、三四三番
長春代理店 長春東斜街 大信組 電話三三四番

鼓樓北 新開 南貨舖
鼎香村減價贈彩
謹啓者本號向在北京上海設立有年茲特設分號於奉天省城鼓樓北路優等技師精製蘇杭細點南北果品四時禮物各種燻魚醬肉白蓮官燕銀耳火腿紹酒腐乳醬菜各國洋酒山珍海味罐頭食物雨前龍井珠蘭香片等名茶華洋雜貨化粧用品一概俱全已於陰歷四月十三日開張除各貨大減價外並贈彩三千張如承惠顧在貳元以上者贈彩票一張四元以上者兩張餘類推張張得彩彩彩贈物茲將彩票張數及贈品一一列左
頭彩壹張獨得加大紹酒二壜　貳彩貳張各得金華火腿一隻放樣紹一壜　三彩四張各得上上龍井茶二斤杏仁餅干二罐　四彩六張各得上海玫瑰露四瓶　五彩二十五張各得美國棕欖香皂二塊　六彩一百五十張各得廣東牙刷一支花洋紗巾一條　七彩一千張各得蛋黃餅干一筒　八彩一千八百十二張各得新式扇子一把
上列之彩均在二元以上惟二元以內無彩一律九扣以紀信實荷蒙賜顧不勝歡迎之至
本號鼎香村謹啓

168

中外要電

協議進行最高問題（卅一日發 北京專電）

袁乃寬昨將最高問題邀集保定派各要人及兩院議員四百餘名關于該問題之進行有所協議

某政客之時局談話（卅一日發 上海專電）

據某政客談話云最近直派中以爲現在臨城匪案尚未解決外間或傳奉直再戰說加以一般人民對于軍閥抱有熾烈反感之際當此之時高倡曹錕最高問題誠恐與黎元洪及反對派以有利地位曹氏爲之失敗爲今之計須敢主張制憲與裁兵並中止對南方之武力政策使財政上之援助之者之漸多云云

張福來位置不穩矣（卅一日發 北京專電）

▲爲洛吳所不慊

據聞洛吳近頃頗不慊于張福來如昨日李濟臣任河南軍務善後幫辦全因此故大約張福來不久必當下令調動

李際春由榆關回京（卅一日發 北京專電）

前往山海關參加奉直議和之李際春已于本日回京報告會議情形

臨城調查團出發訊（卅一日發 北京專電）

駐京各國武官會議本日在美公使館開會協議組織調查團前往臨城就地調查劫案該調查團擬于明日（六月一日）出發殆係爲將來實現列國共同出兵之第一步

被虜外人又釋兩名（卅一日發 上海專電）

據大陸報專電云前爲土匪所虜之英人斯密斯氏及美人阿蓮少佐兩名已于昨夜十時被無條件釋放其他人票之釋放交涉現亦在妥洽進行中

鄂蕭請分担援粵費（卅一日發 漢口專電）

洛吳致電蕭督令撥出援粵軍費二十萬元從速送給沈鴻英云云當經蕭督覆電曹吳請求將所需援粵軍費由蘇豫皖鄂四省平均分擔

財長到任索薪益急（卅一日發 北京專電）

自張英華就任以來此間學界法界內務部議院方面及八旗等各團體每日督至財部索薪甚烈本日陸軍部員因欠薪問題竟爾一併請假三日

滬商發表公債意見（卅一日發 上海專電）

本埠總商會現向北京及本埠銀行公會發致意見書略云最近財政總長有募集新公債之說請願決議在未整理內外債以前各銀行須不單獨或聯合購入政府發行之新公債及其他類此之證券若有違背者一律杜絕往來並將此項旨趣通告各銀行以資由根本上整理財政

幣制總裁之逐鹿者（卅一日發 北京專電）

幣制局總裁一席果將誰屬尚未決定邊守靖薛篤弼等現正多方逐鹿劉恩源對此亦頗垂涎現已前往保定同曹錕行其運動

嚴智鍾任醫大校長（卅一日發 北京專電）

本日大總統令任嚴智鍾爲醫科大學校長在醫學專門學校未升格以前令嚴氏暫任該專門學校長之職

八校聯合會之通告（卅一日發 北京專電）

廿九日閣議通過任嚴智鍾爲醫科大學校長一案已詳前電北京八學校聯合會對此當即通告嚴氏促其考慮該校教職員並于本日宣言爲驅逐彭教長計暫行停止校務

芳澤公使定期赴華（卅一日發 東京專電）

新任駐華公使芳澤謙吉氏擬于六月下旬赴任

包麻商議賠償問題（卅日發 倫敦來電）

英首相包爾多温氏在下院演說之一節略云余已經與新藏相麻根那氏商議德國賠償問題麻氏略云德國究竟不能交付現欵云云

英商討論中國借欵（廿八日發 倫敦來電）

此間人士執有中國無綫電及飛機借欵八厘國庫債券者召集大會由克利斯浦氏主席討論使中國償付利息之辦法當時會場頗爲擁擠主席宣稱新借欵業經提出討論定額英金二千萬鎊以關餘爲擔保但此數目現已減小一半會場依據仁克斯氏所提議即由克利斯浦主席選舉委員會該委員計執有無綫電債券者二人又執有飛機債券者三人按仁克斯氏自稱該借欵之全數還所執之債券約達二十分之一

魯爾罷業風潮平息（卅一日發 伯林來電）

魯爾地方同盟罷業漸次終熄此次所決定之增加工資案共產黨員亦頗滿意

魯爾暴亂之與法軍（廿八日發 倫敦來電）

昨晚波滌地方秩序又亂勢頗劇烈雙方以手槍快槍互擊毫無顧忌人民死四人傷三十人代行警察職務之救火隊拘捕亂黨一百人聞瓦尼與威丁兩處亦有暴動威丁城內已擊斃二人又傷十三人云又柏林同日電據意森電訊法軍攻入德國銀行沒收現欵七百五十萬萬馬克此爲佔領羅爾區域以來最大之數目

聯盟會之禁烟問題（二十八日發 瑟諸亞來電）

中國代表于禁煙委員會以中國政府名義切實宣言否認中國鴉片公賣之謠言云又電現禁烟委員會業已通過朱爾典之提議規定凡查抄大宗麻醉藥料應由各該管政府知會國際聯盟會秘書廳以便將此案情通告其他各政府及報社等

羅參近東和會消息（廿八日發 羅參內來電）

關于土耳其賠償協約國之問題協定業已成立規定協約國不得再行要求賠欵以其已于荷蘭銀行扣留土國金鎊六百萬且戰事以前土國訂造軍艦兩艘業已交與英國五百萬鎊扁因戰事該軍艦並未移交

愛蘭中止武力抵抗（二十八日發 都伯倫來電）

本月二十四日前愛爾蘭總統杜瓦勒拉致都伯倫之函件業經被人檢獲內切實重申共放棄武力抵抗之決心並宣稱愛爾蘭共和國不能再以武力擁護且再行犧牲亦屬無濟于事

外艦警備汕頭

（廣東三十日專電）汕頭動亂形勢危急日本第三驅逐隊及美國軍艦二隻業已急赴該地警備

高師生視察團

（東京一日專電）北京高等師範學校畢業生組織之視察團一行二十七名于今早行抵本地預定滯留六日

各團慰勞選手

（上海三十一日專電）前赴極東歐林比克大會之中國選手已于昨今兩日抵本埠總商會及其他各團体擬于本日午後開聯合慰勞會以酬其勞

孫文交涉借欵

（廣東三十日專電）據聞孫文政府現正向某銀行交涉借欵六十萬元

更調海軍大員

（東京一日專）本日發表海軍更動其主要者如左調佐世保鎮守府長官大將枘內曾次郎爲軍事參議官遺缺令由舞鶴要港司令官中將齋藤半六繼任調軍令部次長中將加藤寛治爲第二艦隊司令長官

准李根源續假

（北京卅一日專電）卅日大總統令李根源准再給假三星期

台蕃注意文化

（東京卅一日專電）據台北來電云最近台灣蕃人有建設文化村落以營共同生活者一時流行頗盛

海上公園地址

（東京一日專電）東京市計劃設立海上公園已久現經內定利用品川第三台場充任其面積爲六千七百坪

中央命令

▲大總統令（五月三十日）

特授王維城以勳五位此令▲特派李濟臣幫辦河南軍務善後事宜此令▲丁慕韓授爲陸軍中將朱熙廣授爲陸軍少將王保安授爲陸軍步兵上校林琇授爲陸軍軍需監此令▲農商總長李根源呈請任命卓宏謀爲技正應照准此令▲參謀總長張懷芝呈請任命于起光爲陸軍第四混成旅參謀長李方爲安徽陸軍第二混成旅參謀長均照准此令▲陸軍總長張紹曾呈請授趙鐸爲陸軍步兵少校包承恩爲陸軍騎兵少校均照准此令

（補五月二十九日）

▲兼陸軍總長張紹曾呈請授于文泰爲陸軍騎兵中校並加陸軍騎兵上校銜萬耀煌余銘慶爲陸軍步兵中校蔣仁壇張占鰲爲陸軍步兵少校田春霖周印璽王銀秀爲陸軍騎兵少校濮良熾端木任爲陸軍二等軍需正張玉瑞鹿錫炳爲陸軍三等軍需正王右璋爲陸軍三等軍醫正程士文爲陸軍三等軍法正均照准此令▲兼陸軍總長張紹曾呈請授李成居敬唐成憲爲陸軍步兵中校尹相湯吳育萬爲陸軍步兵少校陳詒忠爲陸軍輜重兵少校李福榮爲陸軍二等軍醫正趙琳元爲陸軍三等軍醫正宋廷珪許時中爲陸軍三等軍需正均照准此令兼陸軍總長張紹曾呈請任命李强爲陸軍第一師步兵第三團團附應照准此令▲詹宏績盧耀均給予二等寶光嘉禾章原恩福晉給二等大綬嘉禾章史延壽徐家璘林肇煌可書沛均晉給二等嘉禾章葛文濬周湘王松壽鄒國翰周德宣蕭景常王洞閑孟廣澎杜光俊李盛謨李聘三均給予三等嘉禾章孟傳璋張登雲常秀山李嘉臨李方懋孟永昌裘毓華李乃揚王其光段家榕吳緒華傅杰壽樹楷劉樹槐均給予四等嘉禾章此令▲謝鏡第晉給二等文虎章沈琪顧永熙鄧鏡孔祥熙均給予三等文虎章馮鑄同陸承金均晉給三等文虎章徐洪權國垣均晉給四等文虎章此令▲唐仰杜晉給四等嘉禾章此令▲朱炳勝晉給四等文虎章此令

解決中央財政之一法（續）

九六公債辦法

一民國十二年及十三年祇付利息。

二還本辦法如下。（原定分十三次。自民國十二年一月至十八年一月還清。現定分十二次。第一次至第十一次。照原定百分數。第十二次將原定第十二及十三兩次併計。自民國十四年七月至二十年七月還清。祇多二年半）。

十四年七月第一次百分之四（原定第一次十二年一月）
十五年七月第二次百分之七。（原定第二次十二年七月）
十六年一月第三次百分之七。（原定第三次十三年一月）
七月第四次百分之七。（原定第四次十三年七月）
十七年一月第五次百分之七。（原定第五次十四年一月）
七月第六次百分之八。（原定第六次十四年七月）
十八年一月第七次百分之八。（原定第七次十五年一月）
七月第八次百分之八。（原定第八次十五年七月）
十九年一月第九次百分之八。（原定第九次十六年一月）
七月第十次百分之九。（原定第十次十六年七月）
二十年一月第十一次百分之九。（原定第十一次十七年一月）
七月第十二次百分十八。（原定第十二次十七年七月）
清　又第十三次十八年一月清。

▲無抵押舊債

實顧問估計數

銀元銀兩債欵。合銀二萬三千四百五十八萬餘元。
英金債欵。（連奧債）合銀七千五百零二萬餘元。
佛郎債欵。合銀二千三百九十二萬餘元。
日金債欵。合銀一萬四千六百三十八萬餘元。
美金債欵。合銀二千三百四十六萬餘元。
利息。（民國十一年）合銀四千一百萬元。
利息。（十二年一月至六月）合銀二千五百萬元。
共計債欵本息五萬六千九百三十餘萬元。以整數計五萬七千萬元。應除去下列各項。

甲　九六公債。（另辦）九千六百萬元。
乙　一四庫券。（另辦）九百四十五萬元。
（丙）　造幣廠庫券。（另辦）一百三十一萬元。
丁　兌換券（另辦）三百卅萬元。
戊　中法欠欵。（另有協定）二千餘萬元。
已　債還內外短債委員會審定各債之餘數內應除去將所有抵押品作價之欵計。
（一）三年公債。（照九折作價）合八十六萬八千五百元。
（二）四年公債。（照票面作價）合一百八十八萬六千餘元。
（三）五年公債。（照四五作價）合四十萬五千元。
（四）金融公債。（除借中行一百萬元外 計六十七萬元 照六折作價）合四十萬二千元。
（五）七年六釐公債。（照三五折作價）合三十五萬元。
（六）元年公債舊票。（票額四百七十五萬元應以四折換整理六釐債票再以四折作價）合七十六萬元。
（七）八年公債舊票。（票額五百萬元應以折換整理七釐債票再以四二折作價）合八十四萬元。
（八）中行股票。（一百一十萬元照六折作價）合一百二十六萬元。
共計（一）至（八）應除（尚有他項股票及印花稅票等未作價）六百七十七萬餘元。
庚　元年公債整理債票。（有作短債會審定各價之低押品者應收回）五百六十八萬餘元。
辛　元年八年整理債票。（除前項外尚餘二千八百七十一萬餘元有作他項債欵之抵押品者亦應收回）又除抵押品外此項債票絕無市價應折扣收回）兩項併計。至少估一半之數。計一千四百餘萬元。
壬　庫務。（財政清理處審定本息三千六百餘萬元內有應行停付者約計應還之數至多不過八成除去二成）計七百餘萬元。
癸　利息。（新債五月一日起息舊債利息應結至四月底止實顧問估計之數係結至六月底止應除去兩個月）計八百餘萬元。
共計（甲至癸）應除去一萬七千餘萬元。
實共舊債本息。四萬萬元。

附注。實顧問估計之數。係根據財政部公債司編債欵表。該表係截至十一年九月爲止。除數項外。其他如何變動。以及續借透支各欵。不在該表之內者。未經公布。無從估計。但實顧問估計之數。本屬從寬。原表所列。亦有尚應除去之欵。故以四萬萬元計。若切實考核。當必有餘。決無不足。

時事要聞

念九日閣議之要案

▲臨城案　▲武官團問題　▲紀念郵票額　▲公債

廿九日閣議。十二時開。二時半散。到者除外農由次長代理外。他如內高。財張。交吳。海李。法程。教彭。則均親自出席。席間除討論例案外。尚有數案亦在討論之例。茲擇要簡述之如左。

▲臨城案　田中玉有電索欵十五萬元。箇統稱之爲各方需欵。且云甚急。各閣員對此皆不滿。最後乃議決。如此十五萬元。係因土匪受撫。而用以招撫者。則政府可擔任此欵。但若係軍需。或其他用途。則當此財政竭蹶之際。中央決無餘力足填各省無底之壑。自應自由督及熊省長自行籌措。當即令秘書將此意電覆田中玉。

▲武官團問題　武官團定廿九日出發一事。至昨日又有變更。蓋政府初擬派陸軍少將軍醫司司長姜文熙與使館武官同往。已通知飭袖使。而姜則因事不能往。遂不得不另行派員也。閣議討論此事時。張紹曾謂姜既不能往。自當另派。衆無異議。惟外沈因某種關係。請預將名單非正式知照外交團。乃決定將陸軍少將張某梁某二人名單通知外團俟外交團無異議。再擇一人前往。並於星期三。將正式公文交衙使。星期四。再掛花車出發。惟至本報完稿時止。僅聞外交團對于張梁二人均無異議。且鄭重聲明。謂此舉絕無干涉中國內政之意。不過欲一知臨棗一帶官軍之防備情形。備作參致之資料。至于政府究將派張少將。或梁少將前往。則尚無所聞知。

▲紀念郵票額　紀念郵票條例。雖由財部擬妥。而發行額若干。則尚待決定。當時張英華主張發七百萬。亦有主張發五百萬者。但結果。衆謂此種紀念票易舊。因萬決定爲七百萬。

▲公債　衆謂三千萬元墊欵。外團方面。已有非臨城案解決不能討論之勢。且即討論而西原借欵亦爲一大難關。故墊欵可謂絕望。又克利斯浦借欵。目下愈談判。去題愈遠。微論未必成。即成亦緩不濟急。故目下只有發行十二年公債之一途。故如何進行。今必大加研究。張英華當報告云。此債今已積極進行。雖國會方面少數不免懷疑。但能諒解政府之意者。亦不少。至內銀團方面之接洽。則形勢極順。故可望成功。唯成功雖行望。而時間則爲別一問題。現擬設法疏通國會之懷疑派。冀能得其諒解。想來財政無辦法。不特閣員受罪。即各方面亦感生活上之直接壓迫。此意或能爲各方面所共諒也。云云。衆謂然則可即請　月笙從速設法　解釋。張亦無異議云。

公布之開議案

一。教育部提議醫學專門學校。現擬改爲大學。請任命嚴智鍾爲醫科大學校長。該大學組織未完備以前。即以該員任醫學專門學校校長職務。議決照准。

一。財政部提議。擬訂法統恢復紀念印花稅票條例。議決照辦。

一。印鑄局擬具修正勳章收費細則。議決照辦。

一。議定陝西高等審判廳廳長賈晉免職。遺缺以易恩侯調署。遞遺直隸高等審判廳廳長缺。以朱頤年簡署。（北京三十日消息）

太原變成黑暗世界

▲電燈公司欠愼昌洋行十三萬八千餘元

現在太原省城。入夜已成爲黑暗世界矣。探厥原因。由於電燈公司欠天津愼昌洋行鉅欵之故。論者咸歸咎於愼昌洋行之危害全衆治安。固亦言之成理。然非持平之論也。溯山西省城之創辦電燈公司。本已十有餘年。係商辦性質。因電力不足。街巷杆燈。平日即半明半暗。爲市民所訾議反對。於是太原馬路不平。電話不靈。電燈不明之謠諺以生。太原省城。勿論從行政機關。或商界方面著想。均可自動的籌辦一電燈機廠。美備完善。決不倚賴夫外人。而不然者。徒以吾晉人最富於利己的觀念。珍重一文制錢的值價。遠逾個人畢生之性命。所以公益事業。向少提倡。或辦理不善者。輩爲熟視無覩。是足慨欵也已。即以此次電燈廠停止發火而論。該廠自成立以來。並非絕對賠累不賺錢。徒以基本金太微。等於買空賣空。預定股額。並未收足。實收者僅一萬餘金耳。自開辦迄今。即東拉西扯。衆互廈於渚沙。安見其不傾圮。查該公司現有財產。全部約價四十萬元。然所負債務。不在少數。如省銀行。公立女學校。興業銀局。大德通。悅豐恒蔚豐恒。晉保晉公司等。皆該電燈廠之債權人。特數目千元數千元不等耳。就中惟天津美商愼昌洋行之數爲獨多。共計約十三萬八千餘元。」該廠機器購自此洋行。原訂契約。定爲兩種辦法。除欠機器。以財產担保。如交欵逾期。或延拖不償。（一）按照所訂抵押契約。由債權人執行該公司營業。以收入償還欠債。至滿債交還。（二）直接拆毀機器。變價償債。原定交欵期間。爲民國九年冬間。今已逾兩年餘。該公司仍無力償還。聞其所以失敗至此之故。約有數端。一由於該公司管理不善。二由於晉人啬儉。多點煤油。少裝電燈。三由于川戶拖延不繳燈費。四由於軍政界自設軍用電燈。該公司收入銳減。因此天津愼昌行。乃派洋員咯某。及譯者馬君。來晉交涉。一再無效。擬向法庭起訴。苦該公司無力擔此訟費。乃邀商諸閻錫山。主張直接管理該廠。俟債償爲止。詎閻錫山絕對反對之。不承認外國人在吾晉有執行營業之權利。咯某憤甚。一面報告督署。一面通知報館。遂於五月五日。將電燈廠總導線割斷。於是太原市民。由光明世界。一變而入於黑暗地獄矣。此等事並非使沒有解決辦法。或毅然收歸省有。或另由地方紳商接辦。定一準期。交愼昌行欠欵。即可恢復原狀。乃不此之務。由督署授意警務處及市政公所。向喀某詰責。並密命市民爲不穩當之言論與行動。向外國人示威。殊不知模範督軍。在吾晉人視之。若尊嚴神聖。自外國人眼中。却等於無物。結果。不生效力。徒完全表現暴露吾晉人公益心薄弱恃强不講理弱點。此案恐非武力或空言所能解決。沒奈何。警廳點些油燈。市民感受痛苦。與政象同業一不明不暗之色彩矣。

國民黨請各國取消北京政府之承認

北京各國駐使。近接到中國國民黨英文電一通。茲譯其全文云。北京駐華領袖公使均鑒。此次臨城劫案。固完由於北京政府及其所任命之巡說使督軍之瀆職所致。而根本原因。則在不能裁兵與統一。本黨總理孫中山先生。前曾代表本黨及西南各省。迭發宣言。倡議裁兵。並派遣使者。冀與北京政府及其將吏協商一切。詎北京政府仍悍然橫張軍備。孫先生曾主張用和平方法。促成統一。而北政府與其將吏。反以窮兵黷武相號召。徵諸全國國民所歷次呼籲。及四川福建廣東等省痛遭北兵蹂躪之事實。即可證其不誣。因不裁兵不統一之故。以致兵禍多匪愈熾。國家分裂。地方糜爛。吾人民被其害者不知凡幾。今更波及中外人士矣。彼僭竊之北京政府及其將吏。溺職釀禍。固屬責無旁貸。惟本黨負有改進國家責任。對於貴公使及曾有被難人民之友邦。實應深致歉忱。猶有進者。北京僭名竊位之徒。已爲國人所共棄。現在其所以苟延殘喘者。無非僅賴諸友邦之尙予承認而已。以如此不克盡責之政府。而使其存在。徒足以延長中國之內亂。各友邦對之。竟仍予以維持。直不啻無意中于預中國之內政也。今吾人以最誠懇之意志。希望各友邦。對於北京政府之承認。立予撤消。並予中國人民以別行建設一全國公認之政府之機會。中國國民黨。

順直議會電促制憲

北京參議院衆議院均鑒。民國成立。星紀一周。搶攘凌替。迄無寧日。溯國法已有會議。豈可廢於半途。推厥所由。皆因國無法守爲之厲階。約法名曰臨時。既難垂諸久遠。憲會恢復伊始。即有首議憲法之表示。義聲所樹。普天同欽。無形停頓。全國引爲隱憂。誠以憲法爲根本。議定憲法爲國會天職。法本不立。則國本易於搖動。天良不修。尙天良自必內愧。況本屆國會瞬將屆滿。繼諸公後者。對於憲法。漫無頭緒。一道奚由。且因諸公不能盡職。而使不克盡職。解職以後難欲盡職。其諸公依法行當解職。使於解職以前。更必遲延歲月。將納民軌物。荒遠難期。壞法亂紀。從茲益烈。是則禍吾中國之罪。皆憲法不成之罪亦即議憲法不終之罪也。其何以對約法付予至權。更何以對人民付託之重。倘能職思其居。轉禍爲福。則創法垂統。萬世之業。中華民國。實利賴之。定策元功。非諸公誰屬。是故憲法成則諸公爲元勳。不成則諸公爲禍首。孰非孰是。何去何從。諸公明達當能自決。千祈以憲法會議爲前提。勿任片時遲滯。務於期滿改選以前。將憲法制定。則國典告成。山河生色。遐邇中外。同此延頸。敢布區區。諸維鑒察。順直省議會印。

李際春之通電

昨接李際春自山海關來電云。北京大總統鈞鑒參衆兩院國務院各衙門王巡閱使馮檢閱使步軍統領警察總監京兆尹各都統督軍督理省長總司令護軍使鎮守使師旅長省議會教育會農會商會各埠商會各法團各報館各名流均鑒。▲幾者京津各報。對於直奉雙方多所揣測。或言某方集議。一似戰禍爆發。近在眉睫。在新聞家以道路之傳言。作隨筆之記錄。尙屬情所恒有。而影響所及。乃致百業廢弛。四民惶恐。風聲鶴唳。動魄驚心。覩此情形。深堪憫惻。際春因奉總揆張公之命。効力奔走。迭赴直奉兩方謁見曹張吳各帥。均謂樞密既抱和平統一之旨。各省自當一德一心。共謀贊助。况當風雨飄颻之會。寧有周旋硬彈之謀。所有各處風謠。顯係意存構煽。德音所布。異口同聲。現在各帥爲杜絕謠諑起見。業於五月二十九日。由雙方代表孫督軍寶琦。王省長孝伯陸參謀長秀山。于總辦雲章。同蒞榆關。推誠接洽。益敦舊好永矢和平。國步前途。實多利賴。際春躬與其事。見聞較眞。敢以實情。縣諸海內。邦人君子。幸垂察焉。李際春叩豔。

金對小洋　前場　後場
大連錢鈔　前場　後場
大豆　當限　七月限　八月限
大豆先物（銀建）　高粱　前場寄付
四平街取引所　大連　營口　長春　奉天
南或西風晴

清血解毒 喜肥力

凡人之生長皆賴乎血液之週流而血液之週流乃所以健康肢體舒展氣管之關要也故血液稍有虧損體質因之衰弱敵染力纖之而減少外毒遂乘虛而入即醫書所謂血勝毒則敗之血敗毒則勝之實斯也然毒性不一毒質各異論毒之最烈者莫甚於花柳毒也輕則害及理終身重則傳遺後嗣設治之不善即有性命之虞凱輯氏兄弟大醫生洞觀斯情實難袖手故採選上等清血解毒藥材經專門化學葯劑師提取精液毫無雜質藥性溫和而不猛效力宏富而不燥爲違和者易於飲服實係清血藥中之一大王也 凱輯氏兄弟大醫生聖藥喜肥力 係清血解毒無上之佳品此藥功能清理血液洗除週身之濕毒及諸種潰瘡使病者添置白血球增加敵染力發達筋肉活潑血液專能滅逐穢質使毒循序而出不遺根基凡服此藥者定能同離病域而登壽世非虛語也 凱輯氏兄弟大醫生內服清血解毒喜肥力 主治 清血解毒 除濕化瘤 皮膚癍點 梅毒痂瘡 骨節疼痛癰症潰瘡喉鼻腫亂 升項歸後 梅性疥瘡 瘰癧腳氣 毒性結核 軟硬痄症 血分不清 虧氣虧血 男婦各種虛癆 及婦女花柳梅毒症 或毒性滑孕 或因毒閉經 或梅毒化胎 或子脂作潰 或毒串終身不育 赤白帶下 信水差前差後或終日淋漓不止 以及脫落毛髮 頑毒痔瘡 喉痛音啞 毒染耳聾目潰 或梅毒入骨一經服用 百毒俱消 血液立清 元氣恢復 其身體纖之而壯 設無病之預防 或疑似之毒症 及直接傳染 間接傳染 均可服用 故西人每以凱輯氏兄弟大醫生聖藥喜肥力均贊爲血清誠哉斯言也

設無處購買請將款寄至駐華總發行哈爾濱道外泰華西藥商行立即奉上不致有誤價目每瓶大洋一元五角每打十五元

中華代理店

北京北祥大藥房　北京中英大藥房　北京老德記藥房　北京中西大藥房　通州公順成　天津上池館　天津回春大藥房　天津老芝記　唐山樂安大藥房　泰王島永盛昌　山海關公和祥　山海關廣復興　烟台福興堂　烟台生生堂　旅順仙芝堂　旅順大德堂　金州志義藥局　金州康德記書

奉天站會榮福　奉天日站佑德堂　奉天北市場恒濟堂　奉天大中西大藥房　奉天和勝德　奉天裕慶泉　奉天大吉祥　奉天萬生堂　奉天同利生　公主嶺三合公　四平街天德堂　開原德祥厚　遼陽義和堂　營口中西大藥房　營口義興成餘記　營口洪春堂　營口天和義　千金寨德泰興

本溪湖春和盛　安東大生東　安東福興堂　鳳凰城大德生　蓋平盛春義　大石橋聚和祥　海城德增福　大連西崗廣生堂　大連西崗天和藥房　大連華泰藥房　大連華西藥房　烏兒河盛發祥　濱道河子天合堂　瓦房店泰升　溝幫子永泰堂　溝幫子廣生堂　錦縣福永　吉林寶升堂

吉林瑞發祥　吉林育生達　吉林順義堂　吉林天益堂　吉林世德堂　下九台世德堂　長春世一堂　長春天和堂　長春城裡同德堂　長春天育堂　長春萬育恒　長春中西藥房　三馬路　長春頭道溝清淡發堂　張家灣德泰增　雙城縣義合長　雙城縣世昌增　阿城縣世一堂

阿城縣世昌永　濱江泰華西藥商行　一面坡德和鈺　昂昂溪育升瑞　安達站萬春堂　安達站同仁堂　滿洲里德茂盛　呼蘭縣錦和彩　呼蘭縣復合堂　綏化縣和德福　綏化縣聚德西　富克錦永生藥房　富克錦廣和發　加木斯大德堂　通河縣同發興　西集廠同發德　西集廠工藥店　甜草崗百新來春

巴彥縣同發廣　巴彥縣信記書局　海倫天豐恒　海倫久逢長　拜泉昌照相館　拜泉美煙公司　望奎英新藥房　蘭西募西藥房　豐樂中通藥成　大來生藥房　海拉爾衛生堂　寧安縣洪順堂　寧安縣永生堂　寧安縣振興堂　寧安縣萬生堂

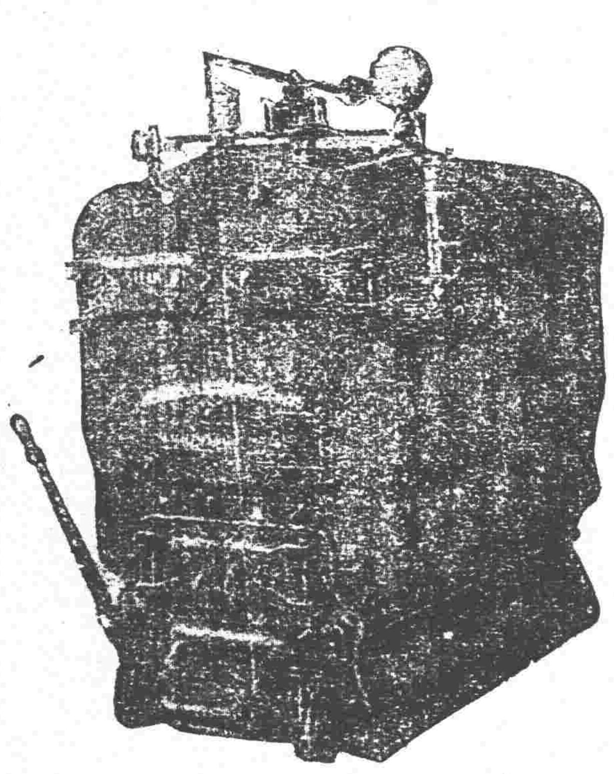

改良煖房鍋爐

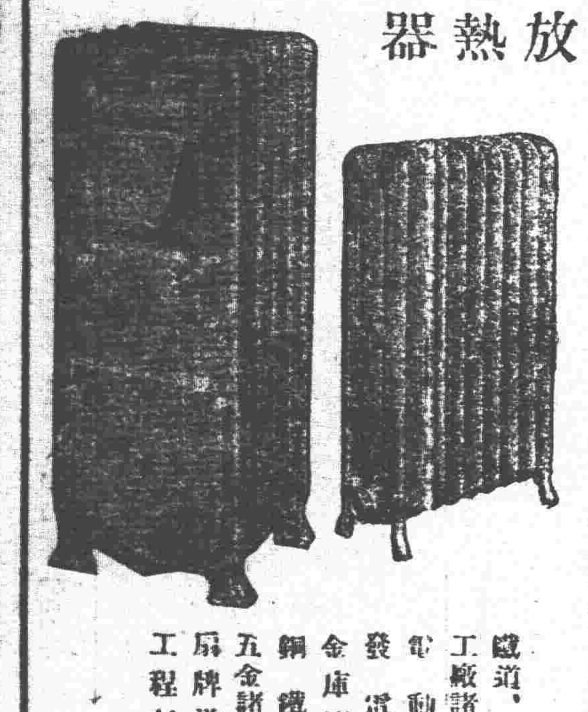

放熱器

合名會社 藤田洋行
奉天浪速通三層大樓房
電話 二二四、二二一四、三四三、

鐵道、鑛山 工廠諸機械 電動機 發電機 金庫衡器 鋼鐵 五金諸材料 扇牌洋灰 工程材料

赤玉牌葡萄酒

可飲之 葡萄酒！

唯有赤玉牌之品質爲斯界之雄！

朝夕一杯

誠有美味無上之快！

並

滋養無比之力！

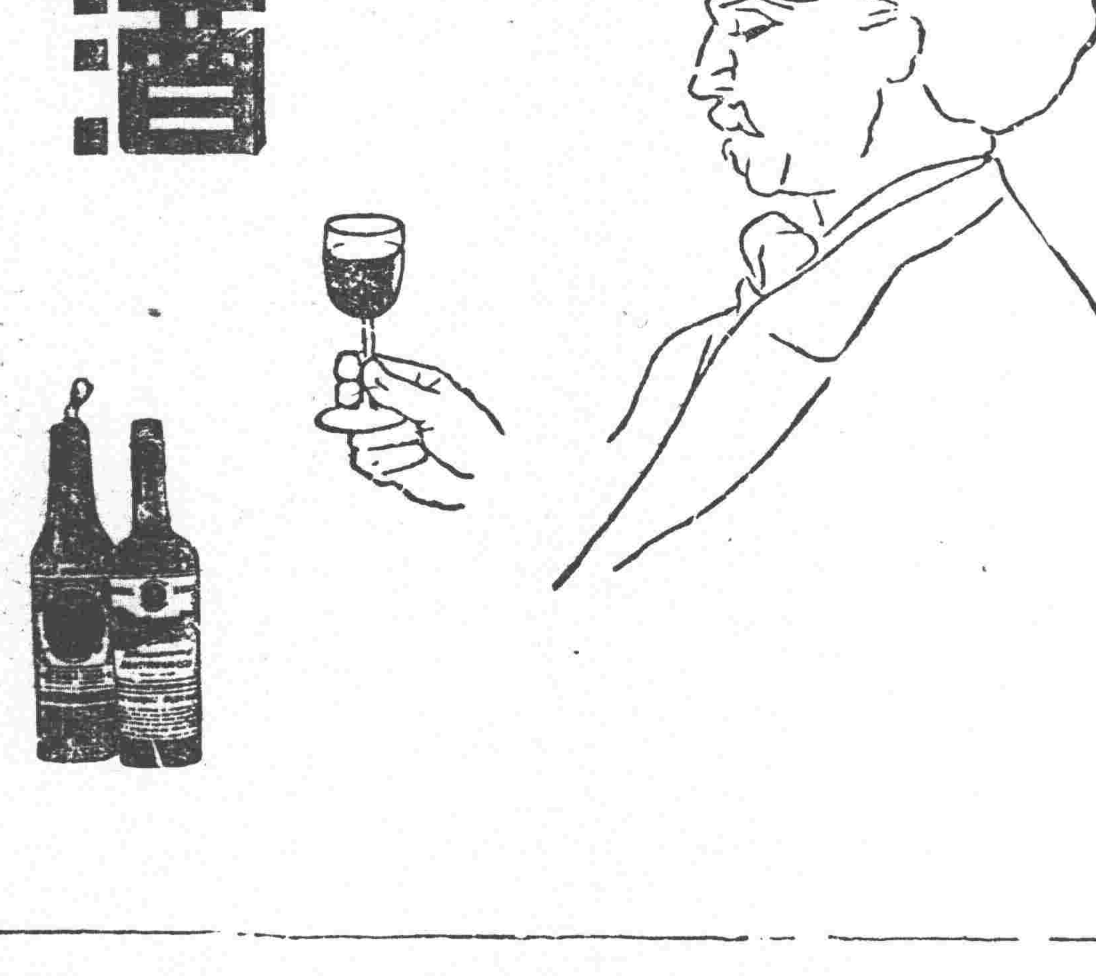

頑癬 脚氣 皮膚病 一盒保好

愛膚膏

健膚良藥 愛膚膏 專治 頑癬 脚氣 足爛 陰囊癬 金錢癬 牛皮癬 疥癬 鵝掌風 濕疹 凍瘡 火傷 創傷 擦傷 胼胝（生雞眼） 陰毛虱 毒蟲咬傷 靴傷 酒刺 粉刺 面皰 雀斑 汗疹 陰部潰瘍 陰部搔痒 丹毒 口瘡 耳瘡 頭瘡 糟鼻子 鼻瘡 細瘡 刮刀瘡 胎毒 疹 肛門瘡 痔瘡 此外皮膚諸症一搽立好 百發百中實効驗眞如神

價…德川盒大洋壹元、大盒大洋五角、中盒大洋三角、小盒大洋一角二分

發售處…大阪清水谷 順和公司大藥房 各埠大藥房均有代售

代售處…奉天小西關廣濟堂大藥房、奉天四平街大德生大藥房、奉天鐵嶺南中西大藥房、長春北大街中西大藥房、吉林城內五洲大藥房、鐵嶺捷西平記大藥房、營口二道街中西大藥房、大連奧町華西藥房、大大連監部通藥泰大藥房、安東市場通井上誠昌堂、齊齊哈爾城內稻野富山堂

一般倉庫營業

並代理商品委託買賣及金融火災保險諸業務

奉天浪速通十九番地
東省實業株式會社倉庫部 電話八一四、八一五八、八一六番
倉庫現場 西塔大街 電話八一七番

腸胃加答兒にはヘルプが一番安全

慢性 急性 腸胃加答兒 云者 乃腸胃之內側潰爛最爲可懼之病患

故

● 用瀉藥與强劇性之急造藥甚爲危險
● 故必用整腸健胃之黑兒補方能有效
● 傳染病菌、結核菌等最易感染
● 故必用殺菌並有消化力之黑兒補方爲有効
● 如不速將炎症部治癒甚爲危險
● 故必即時服用黑兒補以鎭其疼痛

慢性腸胃加答兒 少受飲食過度或寢寒即罹下痢腹痛此等之人無論攝取如何滋養豐富之食料以下痢之故雖有特別之滋養物斷不能再成何等之營養遂將其大部分盡排泄於體外於是營養斷絕顏色青枯體內漸瘦元氣不振彼可憐之肺病亦由於腸胃加答兒之虛弱營業不良之所致而素所謂致命者亦即慢性腸胃病是也

豫防惡疫之黑兒補 春夏之間不拘何人皆易生腸胃之故障若赤痢腸窒扶斯虎列拉腸結核及其他所有之惡疫或爲腸胃之虛弱所襲初覺有極少之故障苟不放任即時將黑兒補服之實爲無上之健全良計抵抗惡疫之黴菌保持有益體質實爲至要腸胃旣健全則惡疫決無從感染此醫學上之定論也

定價 三十錢 五十錢 一圓 三圓 六圓

▽本劑之主效△

○食傷（水傷）○時疫○寢冷○冷腹○及傷食

■下痢■腸痛■吐瀉■吐酸■腸瓦斯之休止■腸加答兒■胃加答兒等症

△當此之時亦必用……黑兒補
△感覺腹中似有變化時……五錠
△食後覺腹中有不舒暢時……四五錠
△大便後覺肛門不愉快時……五錠
△大便後快活者爲普通 心地覺有惡感時以腸生故障故也
△旅行中之傷水或傷食或因時而致或腸胃易罹損害之時……四五錠
△服黑兒補八錠立治急性之下痢或腹痛服用四五錠有普通健胃之効

黑兒補 消熱散 本舖 津村敬天堂 東京市日本橋區本銀町 振替東京八六四番

△黑兒補全國有名藥店均有販賣

鐵路

北京到 天津到 …… 長春發（南來） …… 哈爾濱着 …… 綏芬河發（東來） …… 海林發 …… 一面坡發 …… 哈爾濱着

外科 …… 醫院 …… 三二七

東三省新聞

▲奉天▼

○聯歡代表由榆回奉

奉直聯歡奉方代表孫烈臣氏一行因聯歡會終了昨卅一日午后六時餘果乘京奉專車回奉至站迎迓者廿餘人孫副司令等下車後即換乘摩托車進城謁見張總司令報告一切據聞榆關聯歡之結果不過解釋誤會撤兵修好而已至其他鐵路鹽稅及恢復官職各問題双方初未提及云

○司令部會議之昨訊

三省保安總司令張雨亭特於三十一號午後三時召集副司令吳興權總參議楊宇霆整理處副監姜超六第二旅旅長張學良第六旅旅長郭松齡及各處長參謀等三十餘人大開會議所討論者爲奉直聯歡後之撤退防務及整頓軍紀諸問題直至五時方始散會云

○赤俄思逞消息彙誌

近聞當局迭據各方面報告赤俄在東北之行動(一)双城子海參崴間赤俄增加重兵似有格外行動綏寧鎮守使張宗昌已嚴加防範(一)赤俄謀奪東路甚急萬司令已下戒嚴令(一)黑河有赤俄一千餘人由宋道尹電告當局昨飭巴鎮守使嚴防矣

○商會職員打消辭意

商務會選定職員本報誌之屢矣茲又據一訪函云會議自正副會長及參事議事選出後正會長魯棣琴副會長薛志遠劉愛賢參事何慶三李福堂等均經到會任事旋因魯會長因病請辭各員亦均擬連帶辭職即經開會討論會員中未能一致贊成仍須照舊充任是以該會職員現在辭意均打消惟魯會長因病不能到會過有事件暫由副會長及參事相輔辦理規定各參事輪流辦公每星期分配參事二人至會值班所有事件即由參事負責辦理奉省總商會之改選至此遂告終結矣

○長途飛行籌辦訊

張總司令爲發展航空事業擬創辦哈(爾濱)奉(天)間之長途飛行先由郵遞信件入手然後搭載旅客刻正與喬濱章處長斟酌實行辦法派員分赴吉林長春哈爾濱等處勘定適當地點以便籌設分處俟分處成立後即舉行長途飛行藉資試演成熟後再運郵件搭載旅客云

○勞俄對外新設施

哈爾濱專電據赤塔得羅報云人民委員會現經決定極東共和國時代所締結之利權契約全部認爲無効對于前與該共和國締約獲得利權者須付與更新契約之優先權又電云據勞俄外國貿易部哈爾濱支部接到消息云最近莫斯科設有極東經濟復興調查部以資蒐集關于極東經濟事業各方面之資料並討論研究利權讓渡問題及輸出之區別與範圍任列西亞瓦謝竇曼顏遜及特爾哥夫氏等爲該部役員

○蕭團長赴黑剿匪

司令部據黑山縣報稱該縣又起胡匪五六十名四處搶掠雖有警察東竄西逃不能剿除顧請速派兵協剿張總司令遂特派騎兵二旅蕭團長督兵兩連於上月三十一日赴黑山剿捕以便靖地面云

○史署長祖餞德領

駐奉德國領事郛爾勃龍氏調駐海參崴領事曾誌昨報外交署長史耀五爲敦睦邦交計昨(三十一日)晚爲該領事餞行聞新任駐威副領事瓦庫磐氏已於前日(三十)由粵來奉亦行列席該正副領事當於日內聯袂赴崴履任云

○董團長降匪傳聞

東省爲盜匪之產生地殆不可諱不過近今尤甚茲據軍界傳說日前駐防吉林五常縣下二道河之保衛團團長党某竟率所部四十八名携帶槍械武裝投順大帮收匪上月二十八日當道已接到是項報告至當道如何處置尚未可知

○東路紀念會續聞

本月十二日係中東路二十五年之紀念日該路局擬大事舉行曾誌本報茲聞屆時各國均須派代表前來參會該路局擬將各國新聞記者一律招待以便將該路最近現狀公諸輿論想屆時必有一番特別盛况焉

○整理處派員北上

東三省陸軍整理處副監姜超六現已呈請當局特派軍務處長熙格氏及該處軍學處處長陳琰於三日前往長春吉林哈爾濱黑龍江等處調查軍隊駐在地點及防務情形云

○稽查受賄之因果

省城稅捐局齊局長派去撫順稽查郭宗一發覺受賄一節茲經詳查該稽查爲齊局長之子所保薦郭乃有恃而不恐發覺後齊局長電令撫順路卡長爲之彌縫已得各商號未曾行賄之証據詎郭稽查又承認受賄之情事財政廳派員查明眞相故郭因之被押結果如何俟訪再誌云

○二六旅運動又聞

二六旅張郭兩旅長定藉蒲節之假期在北大營舉辦運動會業見前報昨聞種種籌備業已就緒開會辦法採軍界學界慣例參酌規定運動項目依高小學爲標準有短長距離障碍物演算拾球食物等賽跑及跳高跳遠武術操練以便引起軍人之興味屆時并請張總司令及文武要人到場參觀以資鼓勵時下各軍對於運動事項已多預事練習云

○柳河縣之防匪法

據柳河來人謂該縣素多胡匪去歲所受之匪患尤烈今年當地駐防陸軍爲預籌夏防計特傳知城內人民於距城五里內不准種植高粱以免夏季匪臨城下無從防禦云

○產業副部長來奉

日本大阪產業部副部長某氏爲考查中國實業起見曾赴滬江浙等處參觀茲已來奉交涉署史署長特派科員焦桐率領赴奉天商務會接洽該部長除演說日本實業之近況外並請指示日本出口貨品有無不良者以便改良由焦君代譯末謂所經各省區皆排斥日貨惟奉省不然足見兩國人民之友誼云云

○兵工廠製造地雷

兵工廠韓督辦現特飭製造地雷七百顆聞其用途係應綏寧鎮守使張效坤氏之請專爲痛剿吉邊股匪云

○保甲所限制造槍

保甲所總辦于濟川以前令各縣警甲團練起製抬槍以期人民自衛近恐槍匠乘隙製造接濟胡匪乃于三十日通令各縣查禁槍匠不准私製如致故違即以私製軍火論罪云

○偵審刑事案期限

高等審判廳長單豫升近查各地廳及各縣偵查與豫審刑事案件往往將人犯羈押數月尚不與完結者殊非愼重之道該廳長乃查照部頒辦法通令各縣嗣後對于偵查案件以一月爲限豫審以二月爲限不得逾期不爲審結妄行監押云

○王道尹公畢回安

東邊道尹王理堂因關於匪患及地方行政事宜來省謁見張總司令及王代省長陳商一切茲聞所商就緒定於今日(一日)由省搭車回安云

○翟運使出巡誌聞

駐營口東三省鹽運使翟文選頃因各縣鹽務是否整頓有無弊端必須親自視察方可明其眞像是以特于上月分赴各縣視察鹽務以資整頓云

○張知事行將出巡

新任瀋陽縣張翽漢知事接任以來內部事宜安置就緒茲爲親查地方風情民間疾苦計不日即下鄉巡視一週云

○蔡旅長撤換連長

陸軍第二十五旅旅長蔡樹德以該旅輜重營連長劉長榮屢次違犯軍紀業經查實應即撤差遺席查有排長李文魁堪以勝任特行提升以示勵鼓

○兵工廠辦公時間

東三省兵工廠辦公人員已逾千數近來天氣較長原定辦公時間不適時宜翁代理督辦遂從新規定每日早八鐘上班十二鐘休息午後兩點鐘上班六鐘下班傳令各分廠於本月一日一体遵行不可參差云

○財政廳催解欠款

財政廳廳長王永江以各縣稅捐局五月份之稅欵掃數解省者固有多數即而玩延未解者亦頗不少昨一日特又電催各稅局迅速解清倘再延遲將各稅捐局長分別記過云

○見習員又擬赴滬

貧兒學校前曾籌欵三千元派該校敎員史中嶷前往日本見習工藝以便歸來設立工廠教授貧兒茲聞該校關校長以在日見習于語言風俗上極感不便又擬改赴上海在商務印書館內專習印刷但未經該校學董會議通過將來何往尚難一定云

○王堂長請給分領

同善堂王熙春堂長昨年曾與藝者韓敬文合股在北市場租得地皮若干現王堂長恐將來有糾葛之虞特赴商埠局呈請將前租之地分領以便各自管業云

○女師範提倡儲蓄

東門裡女子師範學校以儲蓄一道須養成習慣俑人始得儲蓄之興趣今在該校各班置儲蓄箱一個儲蓄賬一本令學生自儲自記以便養成儲蓄之慣習云

○平民夜課與校長

教育廳謝廳長以各校附設之平民夜課爲普通教育不二法門于社會進步關係極重故現特令行各校校長如收入平民數目較多者及敎授法著有成績者均酌予給獎以示鼓勵云

○復縣審判官更換

高等廳單廳長現因復縣地方審判廳長賈振聲審理鄭春榮家產一案將王某申斥王某不服來省呈控單廳長爲愼重計特將賈廳長調省另行任用遺席改委王法官前往充任云

○郵務員奉派來奉

奉郵局前因事務忙碌人員不敷應用特函請北京郵務總局加派郵員一名以資襄助茲北京郵務總局已派馬鳳桐來奉謁見卜郵長卜郵長當派馬至總局文案處辦理公務馬氏奉命即行入局視事云

○電調書記長赴遼

遼陽縣警察事務所長因該所書記長奏世忠呈請辭職業經照准遺席查省垣某警署書記吳鵬黎堪以勝任當於三十一日調往接充云

○律師會繼續開會

省垣律師公會對於派赴菲律濱國際協會代表之提案前曾召開大會一次以資公決茲因前次議定者仍恐不妥該會宋張二會長又定於本星期日將該項提案再開大會一次以求美滿取決云

○委任鋼廠辦事員

東三省兵工廠亮鋼廠專事製造亮鋼以備各分廠之用前已委定于會元爲主任惟該廠事務較比他廠更爲繁雜需人正夥翁會辦特於月之一日又委王達爲該廠辦事員以免貽誤云

○令不准濫用子彈

全省警務處代理處長于濟川以各縣警甲之子彈不時藉端濫用殊屬非是現通令各縣署謂查槍彈一項本爲軍警之命脈倘用之不節于軍事實有莫大影響前曾規定剿匪消耗子彈數乃行之既久不免玩生各警每遇戰事竟有一賊未殺而報銷子彈至數百粒或數千粒不等非日匪衆兵單即言地勢不良浪費虛糜成何事體務須遵照定章核實查報云

聯歡一幕之重要角色

右張雨亭 左曹仲珊

▲聯歡會完全終結▲
二十九日大會之詳情

此次榆關聯歡會議。原爲解釋奉直双方之誤會。以息人民再戰之謠諑。並無何項條件。亦無何種協議。故代表聚會而後。使關內外人民。聞此不致再起恐慌。蓋因再戰說喧騰之際。羣情惶駭。牽動大局。不從根本上妥善協調。一般人幾懷禍至之無日。中央憂之。特派李際春將軍妥爲調停。消弭禍患。經李氏奔走奉直之結果。双方意見雖泯。而四外之謠言仍熾。爰是主張在榆關聚會。各派代表。解釋猜疑。藉息謠諑。至五月廿七日。直奉双方代表抵關。其情形已詳連日本報。茲據榆關通訊。各代表於廿九日。假鐵路飯店開聯歡會。**邀請臨榆官紳商**數十名到會。席間首由**中央李代表發言**此次榆關相會。本屬奉政府命令邀集。双方當局。早經認可。自有此次會議。双方從前之誤會及意見。當場說明。言歸于好。庶幾人民亦知奉直決無再行作戰之事定云云。次由**奉代表孫贊堯演說**此次來關聚會。係奉張總司令委託。直奉再戰決無此舉由。次**直代表王承斌演說**直奉壤地毗連。而又至戚相關。從此仍修舊好。並無戰事可言。双方誤會。於焉冰釋。所以特請臨榆官紳商到場者務望各員將双方意見冰釋各情形。代爲宣布。以安人心云云。次由**奉方于冲漢演說**直奉係屬隣省。況又戚好相關。同室操戈。決無此理。今次聚會。係李將軍一人所撮合。誤解既已冰釋。從此各無鬥志。人民可以安居樂業矣。是日直至晚間。九點鐘始盡歡散。席三十日早八點鐘。直奉代表各乘專車旋榆覆命。李將軍帶從人赴城北角山寺遊覽風景畢。亦於三十日由關乘車返京。榆關官紳商全体。皆至站恭送。所謂聯歡會議。至此遂完全終結矣。

八省區弛兵與奉直聯歡

據京訊云。奉直此次在榆關開聯歡會議。奔走調停。以迄於成功者。雖爲李際春將軍。然內幕中直魯豫熱奉吉黑蒙八省區議員。實與有力。二十七日。八省區議員特開弭兵會議。因通知未及周遍。致到會人數較少。不克會議決定派員參加聯歡會。各報已早有所揭載。嗣聞當日決定三十一日下午一時在衆院小議場開八省區弭兵會。發出通啓云。『茲訂於本月卅一日(星期四)下午一時。在衆議院小議場續開八省區弭兵會議。屆時務祈早臨爲企。特此通告。順頌時祉。熱察參衆兩院同人公啓。』想屆時熱心弭兵者。必當蒞止。惟奉直之聯歡會已告終了。則該會決議而後。想必有所宣言。以與聯歡會議相輝映。而堅人民不致再戰之信仰焉。

△△△△△△△限制軍事協定調印訊

據三十一日北京電訊云。奉直双方代表。在山海關協定制限軍事行動。即經調印。按此說。與日前本報所載喜峯口及山海關附近双方駐防軍隊。各撤退若干里之消息相符合。惟該會既表示聯歡。決無此項重要之協定。殆可斷言。或者聯歡既竣。各使其軍隊退駐若干里。致有此誤傳耳。

東三省設剿匪總司令訊

保安總司令張雨亭。迭次宣言以保境安民爲職志。對于三省胡匪。自當積極袪除。乃因派兵督剿。迄未能一律肅清。決定在三省各設剿匪總司令一員。專責剿匪。所有該省內軍隊。均歸該專員調遣。聞奉天剿匪總司令。已擬定爲李景林。吉林已擬定爲張宗昌。黑龍江已擬定爲巴英額。又一消息。三省設置一剿匪總司令。李景林爲最有希望。兩說不知孰是。姑並誌之以覘究竟。

○清道隊隊長委定

東中西三部清道隊除中部歸第一警察署節制而東西兩部劃分二三四五六署管轄以便節省經費至於六部隊長中部胡隊長歸一署東部呂隊長歸二署西部王隊長歸四署中部姚巡長提升五署隊長東部張巡長提升三署隊長西部李巡長提升六署隊長均於本月一日發給委任各歸各署清理地面云

○鹽運使請緝僱員

大孤山收稅分局僱員趙玉格虧用公欵小洋二千三百八十二元八角潛逃經該管稽核分所函報鹽運使核辦在案鹽運使除勒令該分局收稅員曹錡如數賠繳外並于五月三十一日函請省公署飭屬通緝該逃員按法懲辦以儆效尤云

▲吉林▼

○組織戲曲研究會

省立通俗敎育館戲曲部姚主任與婚館長商定爲改良戲曲特組織戲曲研究會業經呈請敎育廳批准茲錄其組織章程如左

▲總綱 (一)本會以研究戲劇詞曲之排演編輯改良事項爲宗旨(二)本會由省立通俗敎育館戲曲部附設

▲會務 (三)本會研究事項分戲劇詞曲雜戲等三股(四)戲劇股所掌事項一關於新舊戲劇研究一切排演編輯改良事項二關於增進俗人道德智識及敎育事項三關於可供研究新舊戲劇資料之蒐集事項四關於舞台之構造佈景一切研究改良事項(五)詞曲股所掌事項一關於鼓詞評書小曲研究一切演唱編輯改良事項二關於增進說書生道德知識及敎育事項三關於可供研究鼓詞評書小曲資料之蒐集事項(六)雜戲股所掌事項一關於舊式影戲及活動電影研究一切演唱映射改良事項二關於留聲機唱片暨幻燈片之審查事項關於可供研究一切雜戲資料之蒐集事項(七)各股所研究之各種辦法及審查會議之結果應即報告戲曲部採擇施行

▲會員 (八)本會以下列會員組織之一省立通俗敎育館戲曲部職員二熱心通俗敎育而於戲劇詞曲素有經驗之士紳三倚人四說書生五演舊式彩戲傀儡戲映射電影各技術員(九)前條一二兩項會員由通俗教育館戲曲部延聘其餘各項會員均由本會徵集

▲職員 (十)本會設會長一人副會長一人會長綜理本會一切事務副會長補助會長處理會務會長由通俗教育館選舉(十一)本會各股設幹事長一人副幹事長一人幹事若干人承會長之指揮辦理各該股內事務幹事長由會長於幹事中選定(十二)本會設幹事若干人承會長之指揮分任各股調查編譯審核及庶務會計文牘各項事宜幹事由會員選舉職員任期三年期滿改選再當選者後連任(十三)本會得僱用書記經理文件之繕寫收發保管及速記等事項僱員由會長任用以事之繁簡酌給薪水

▲會議 (十四)本會會議分定期臨時審查三種(十五)定期會議每股每星期一次臨時會議於有特別事故時由會長召集之審查會議遇有戲曲部送交審查之件由會長召集開會審查云

▲經費 (十六)本會經費由敎育館補助如不敷時得由會員担任募集(十七)本會會員爲名譽職

▲權利 (十八)本會會員均發給會員証書如有赴其他各埠奏技者得請求本會發給介紹書並由函請通俗教育機關就近接洽

▲義務 (十九)本會會員有遵守會章募集經費及糾正同會各會員之責任

▲獎懲 (廿)本會會員如能盡力會務成績卓著者得由會長報告通俗教育館酌給獎章獎狀如有特別出力者得由會長報告通俗教育館戲曲部轉請館長加具評語給與褒狀並得由館長擇優呈請教育廳長核給褒獎如有損壞本會名譽會章或行爲不端怠忽職務者經會員五人以上之證明請求開會得由會長召集臨時會議經出席人數三分二以上之可決取消其會員資格並報告通俗教育館戲曲部備查其已經得褒狀者並應追還其褒狀

▲大連▼

○比國觀光團來連

白耳義觀光團一行九名於五月二十九日搭天潮丸由天津來連遊歷於六月二日已赴日本矣

○成立山東同鄉會

本埠魯籍人士發起山東同鄉會一節已誌昨報前日假市內聚英樓飯莊討論進行方法蒞會者八十餘人席間交換意見並擬聯名請求官署立案又行印刷簡章分佈各界通知豫定於陰曆五月二十日開選舉大會至期必有一番盛况云

○新招大批之巡捕

關東廳警務局新招前充暗查眼線牟長發等五十名探爲巡捕當派去皮子窩一帶討伐唐子明一派云

▲本溪▼

○煤鉄舉行開爐式

本街煤鐵公司自歐戰後煤鐵滯銷以致諸般縮減現在該公司營業發展煤礦添工鐵爐開火茲於五月三十一日午前十一時交涉署陶科長並中日職員齊集鎔礦爐前陳設供獻高打彩棚爐上豎立中日國旗延請日本僧人誦經祝禱各員拈花獻祝嗣由中日兩總辦各執引火俱燃着爐煙上沖霄漢鼓樂入棚飲酒中日聯歡頗極一時之盛云

▲哈爾濱▼

○保護外人之新令

本埠軍警政各機關頃轉奉外交部訓令略謂臨城官匪劫奪津浦火車案發生後波折頗多關係匪輕現由部規定保護外人辦法三端(一)凡有匪患地方應禁止外人旅行並不發予護照(二)凡有匪患地帶居住之外人應預先將住址姓名報告該地警察署及地方官以便易於保護(三)無匪患居住之外人未經地方官之許可不得作五十里以上之旅行以上三端即仰遵照辦理云

▲洮南▼

○劉營長帶隊蒞洮

駐洮游擊隊統領張仙濤氏茲奉上峯命令成步兵一營已誌前報其營長一席已委曾充團長之劉仲三氏担任該營長將隊招齊即於五月廿三號蒞洮編練完成矣

○官銀號遷喬新址

駐洮官銀號近年來營業發達惟房舍狹窄不敷辦公經理王玉山有鑑於此特於四月間稟請總號遷居福順北舊址已蒙總號照准聊爲修理已於五月廿七號遷此照常辦公云

▲西豐▼

○第一區組織完備

西豐區村制茲已遵照定章實行開第一區入營區才英波區長將區所內容辦理妥善幷委熊成武爲該區助理員崔煥章爲僱員組織完備現按區內實行調查戶口及地畝數目並僑居外商若干詳細查明列表圖說各一分俟月終呈報縣署立案云

○高敎員調任科員

西豐中學校國文敎員高樹聲籍隸天津係前清附生品學兼優於民國元年來豐充該校國文敎員十有餘年頗蒙敎育界所器重現經吳知事委充縣公署第一科科員兼監獄教誨已於五月廿五日到差視事矣

○關主任因何返省

西豐縣公署登記所新任主任關純保於五月一日來豐接事未及數日不知因何已於五月念日匆匆赴省去訖有謂在省私事尚未辦竣者有謂調充他縣登記主任者究竟是何原因俟訪續誌

○張廠長復辦石印

西豐教養工廠廠長張錫九視事以來對于該廠事宜竭力整頓惟查石印一科經前任才廠長於十一年六月間因經費無着請准吳知事裁撤在案茲者張廠長請准吳知事復設此科已聘妥工師馮子珍並由奉天購來石印機器二架開工刷印各種物品(名片等類)其價目較市面尤廉云

▲台安▼

○胡匪重來之續聞

台安縣洪家窩棚洪景田前被股匪二生子綁去等情已誌本報茲因該匪竄至邊外被陣軍追擊勢不能抗於昨二十八日復來本縣西境經劉區官報告縣署謂該匪現已聚集二百餘名意欲舉事等情那知事聞報後除派偵緝隊員前往調查外並通知各區警甲嚴加防範以備不虞云

▲海龍▼

○警察人員之更調

本邑於二十七號警察人員大相更調警察所長李聯華調奉另有任用遺缺派魏某接替土口子宋巡官補充游擊第一步隊副隊長其遺缺令梅河口張巡官接充駐縣一區區官撤任由省派華興武接充云

▲綏中▼

○縣視學復丈學田

本縣所屬各學田前經邢縣視學啓同各勸學員等清丈將竣嗣赴興城調查學田以備清丈後即行返綏復於月之二十六日前往第二區迤北平等處清丈未竣之學田諒三五日內當必勘丈完竣云

▲黑山▼

○奉令嚴禁私鹽

黑山縣知事柏方茂氏現奉鹽運使令開查販賣私鹽迭經佈告懸禁在案惟時値夏初正在銷鹽暢旺之時恐私販蠢動應行查禁等因柏監督奉令後當即通令警甲各區長等一體認眞協緝勿稍寬懈以期私鹽淨絕官銷增暢云

○警察互調防所

本邑警察所長趙顯德氏自到差以來對于警務力求整頓茲查七台子第二分隊地勢窪下毗連馬廠胡匪出沒之處每屆夏季雨水汪洋之際該處馬警勦緝賊匪實不相宜該所長呈請上峯以高山子分駐所步警調此以期勦捕得當現已奉令照准不日即可施行對調云

○教練所續招五班

本邑警察教練所第四班學警現已考試畢業諸生學品均稱完善至於第五班學警已由警察所通令各區選送以資教練擬訂五月三十日開學查教練所教務主任趙筱樓係京師高等警務畢業品端學粹教授管理成績必著云

○趙所長追剿胡匪

本邑警察所于五月二十九日據羊腸河分駐所巡官李國賢報稱匪首二生字率羽黨七十餘名帶有新台兩縣人票四名竄入縣境在段家窩棚地方盤踞警察所長趙顯德聞報後立即帶警星夜馳往追剿匪見軍警追擊猛烈即時竄入台安縣界廣寧窩棚一帶趙所長恐匪復行竄擾督帶警隊妥愼防範以保治安云

▲德惠▼

○陳隊長流爲胡匪

縣屬東南鎭二區保衛附團第二分隊隊長陳景蕃屢犯警規因是撤差伊反抗違於前月(廿六日)帶全隊之兵變爲胡匪大肆搶掠現總隊長正派隊剿擊未知能否剷除云

▲綏芬河▼

○張鎭使躬親剿匪

本埠綏寧鎭守使兼三旅旅長張效坤氏本負剿匪護路之責任近聞海林站附近聚有大股胡匪勢甚猖獗張鎭守使聞報之下遂親帶本部五十五團褚團長全部及炮隊機關槍隊等於廿八日上午九時乘鐵甲車出發赴海剿擊諒此烏合之衆不難一鼓蕩平云

▲黑龍江▼

○慈善會設立義校

黑龍江中心慈善會自開辦以來社會受益匪淺茲者該會現爲造就人才起見擬設立義校以備貧家子弟無資入校者入校肄業聞開學之日約在陽歷六月間云

○賈處長公畢返江

黑龍江軍警督察處處長賈磐儒氏前因某項公務赴哈長各埠辦理一切迄今計有月餘現已公畢即於日昨(二十七日)搭車返江赴督察處照常視事云

冠蓋往來

▲孫烈臣氏一行百二十名三十一日午後六時由京奉臨時專車由山海關回奉

▲張秀奎(北京將軍府將軍)三十日返京

▲利喀杜博士(日本東京市顧問)一行四名三十一日晚來奉

▲木下日本外務省警視偕同末光奉天警務署長卅一日晚赴哈爾賓

▲威萊特(美國上院議員)卅一日晚由奉赴京

本城金銀

[illegible]

●奉天各地糧行市(六月一日)

[illegible]

●各地電報

[illegible]

五月十三日限奉換金 [illegible]

五月十三日限鈔換金 [illegible]

●東三省官銀號匯兌行市 [illegible]

本報係奉天盛京時報在哈爾濱設立者。按盛京時報。出版十有八年。宗旨正大。議論超羣。精神組織。純與盛京時報相同。諒早爲中外人士……

定價 大洋 全年六元五 半年三元五 一個月六角五 本埠每月五角 零售每份 [illegible] 郵費在內

本欄歡迎投稿

小說

社會小說 北京(八一)(儒丐著 禁轉載)

第六章

鄭二奶奶此時正欲發。揮他的雌威。因向歆仁說。你今天被我們捉住了。還有什麼說的。歆仁說。你們捉住什麼。這是我的自由。你們敢侵害人的自由權。眞是要造反了。二奶奶冷笑道。你還懂得自由呢。民間自由。被你們侵害的一分沒有了。你們管搗亂叫自由。管陰謀叫自由。管包辦選舉叫自由。管挑撥政潮叫自由。管貪贓受賄叫自由。管花天酒地。縱情惡慾叫自由。管自行己是叫自由。除了你們自己的私慾。你們還懂得什麼叫自由。你們知道你們的自由不願意受別人的侵害。你們知道別人的自由也不願受你們的侵害嗎。現放着你不管別人生死。在外面橫行惡慾。難得你還說出自由二字呢。你的媳婦。有甚虧負你的地方。你不能上學。他典賣簪環供你上學。你沒事作。他求親顁友給你找事。你想想。你所以有今日。是不是你有賢內助的。好處。古語說的好。貧賤之友不可忘。糟糠之妻不下堂。怎麼。你如今纔運動上一個議員。你就上天了。以前於你有利的。如今你看着都討厭了。甚至幫助你成家立業患難相共的髮妻。你都看不入眼了。不是嫌他老了。便是說他有病。他的病不是你氣的嗎。不用說。你們男子得志。都應當這樣嘍。這樣一來。夠多美呀。男子漢大丈夫。原來是爲姬妾輿馬活着的。有了這個。便算達到人生目的嗎。依我看。你們都不是載福之器。原沒那大根基。硬要竊佔偉人豪傑的地位。你們都是造孽呢。給旁人開道呢。你們將來都有大禍的。可惜還不醒悟。如今我也不跟你說別的。你既弄了這樣一個人。你把你媳婦留於何地。此時白大奶奶已然哭得不成聲。連連指着歆仁哭道。「負義人。負義人。」你幹的好事。你今天把我殺了就是。我活着也沒什麼滋味了。歆仁究竟有點手段。不妄他在國會裡當了一名議員。奸猾二字。總算會活用了。他原先本打算用幾句強硬的話。把他們虎住。以爲他們都是婦人女子。能有多大知識。誰知二奶奶和蔣女士。都是女界英雌。早有覺悟的人。蔣女士的新知識。二奶奶的舊閫威。都是很有程度的。他心裡一盤算。今天要打算把他們戰勝。那是很不容易的。而且環顧左右。都是娘子軍的聯軍。連宋四都降順他們了。至於黃氏和桂花。雖然是自己人。他們能有多大能力。不但不能反抗。免了他們的打。就算萬幸了。不如用一種柔和手段。把他們哄走。以後再設法吧。(未完)

農人淚(二)(笨鉢武士投)

這時候。日銜西山。風威漸息。那老嫗在凍危殘喘之中。耳邊聽有軋軋的聲音。鄰鄰然漸近柴門。舉目一管。原是他那年紀不惑的兒子鄭仁。趕輛駕牛大車。已然到了門首。將車停止。把鞭子放在車上。隨手由車上拿下一条空口袋。弓着箇腰。抱着膀。走進屋門。臉上凍的如紫蘿蔔一股。睇然鬓眉。滿掛着一層的冰霜。週身也粘滿了片片的梨花。儼然似雪洞仙下界。老嫗看見他兒凍的這樣景象。心中十分疼惜。說唉！老天爺也不加護窮人。每每一出門不是赶上刮風就是遇着下雪。自來身上的衣裳就單薄。再遇這不可憐人的冷天氣。簡直是要人的命嘍。一邊說話。回手在坑上摹一箇条箒。遞給他小孩子說。福兒呀。快去給你爹掃掃身上的雪吧。那小孩的生性也很伶俐。看見他爹回家。立刻就歡虎似的接過条箒。登時把他爹滿身的霜雪刷刷的打掃箇淨盡。然後又跑到外屋。抱了幾根木枝。放在火盆裡說。奶呀奶呀。給我爹燎火烤烤吧。老嫗笑着說好孩子。臨白長這們大。還知孝敬他爹呢。一邊說把火燃着。立時將屋烘暖。那鄭仁的手脚。也覺着活軟的多啦。渾身一時比一時的溫和。精神振振復原。一家三人團團的圍着火盆烤火。老嫗便問鄭仁說。今天赶集可眞回來晚啊。我看把柴枝子也都賣啦。你怎麼空口袋回來。必是忘了買米啦吧。把孩子可餓壞啦。哭半天啦。總看你回家。才不哭啦。鄭仁聽他母親問米。便長長的嘆了一口氣。說唉。別提赶集咧。這個天年。簡直算沒有莊稼人的活路啦。富豪的家呢。不遭胡匪的就得受官兵壓制。貧窮的小戶。雖說官兵不常來搜刷吃用的物品。每逢進城。若致這些兵老爺們撞着。不管你是閑忙。不是抓官車。給運送什麼物品。就是麼什公館搬家咧。拉送太太咧。這些事稍一遲慢。非打即罵。(未完)

筆記

文藝叢考(續)(陶明濬)

詩說雜記八

當行者。謂凡作一詩。所用之典。所使之字。無不恰如題分。未有支離滅劣。操末續顛。而可以爲詩者也。夫人之一生。各有本業。然爲農而不辯菽麥。爲工而倒規破矩。爲官而昧於法制。爲商而不通貿遷。是謂不當行。必致折閱隕越。一無所成矣。惟詩亦然。要須滿元体道。六行修備。聰識治聞。操翰成章。對於景物。無不可以形容。對於性情。無不可以發抒。說山則具峥嶸之觀。說水則有浩瀚之意。投之所向。無不如志。舉動從我。斯爲完美。可不務乎。

今人不知此意。才學未嘗不佳。而造語時多不類。故作古詩。則近於試帖。依近體詩。又類於詞曲。意非不超特。詞非不雋永。澄覽博映。烟霞流彩。亦不能以其所長。盖其所短也。然則欲求出色當行之法。以何爲先。曰。仍不外學之一字而已。人能博學。則事理無不詳盡。道義無不通達。既無誤會。亦無舛戾。作某體則純粹爲某體。必無夷吳紫鳳之誚矣。

又曰。不必太著題。不必多使事。此論似不甚高。然爲學人之通病。故特表而出之。詩之有題。如人之有額也。人必四肢五官。完全無闕。而後可謂之完人。不必專注意其額也。詩必侔色揣稱。情韻咸備。而後可謂之好詩。不必專注意其題目也。三百篇之詩。溫柔敦厚。無體不備。何嘗有題。漢魏之詩。亦然。寓意深遠。清微精卓。要有以感人之性。移人之情而已。未嘗高懸一題。以爲標準。而矜矜刻畫之也。

國文常識(續)(番禺崔德新)

第三編 文章 第一章 句法

驚訝句。必事有出人意外者。始克用之。如此秋聲也。胡爲乎來哉。是不意秋聲之來。而忽聞焉。故驚訝之也。若無事而故爲驚訝。則荒誕矣。

感嘆句必有慷慨悲歌慣激流涕之狀。然後方見其精神。若無病呻吟。如今之嗚呼派。是失其本來面目矣。

頌贊句。必有冠冕堂皇之辭句。始足以動人美感。在他文惡辭勝於理。此則懼理勝於辭。盛贊美頌。揚。不得不如此也。

命戒句。貴有嚴肅莊重之概。否則輕佻而失其命令訓戒之旨。起受戒者以無信仰心也。

斷制句。其文必有斬釘截鐵之力。而無模稜兩可之談。方可使讀者心折。然必出之於論理。始免武斷及不斷之弊。如莫須有三字。不足服世忠之心。想當然。僅哲飾杜撰之弊則不可矣。

唱歎句。於文章中具有特別之精神。文中有此句。則覺其響遏行雲。自有瀟灑出塵之概。古人所謂慷慨而談者此類是也。(未完)

談叢

途遇鬼(續)(鐵生張金錚投)

目步前。徑窄若羊腸。中心忐忑。竭蹶頻仍。正於力竭氣盡。舉步再難間。忽憶距城五里之五里鋪。舅家在。胡投之。遂勉奔里許。一躍入舅室。臥榻上。面白如紙。牛喘不息。衆問之。不能答。惟手指目視。似有人追狀。家人外覘之。茫無所見。面面相覷。究難揣悉。迨更餘。生起復出。意似歸家。衆苦留。搖首不允。狀似酩酊。蹣跚行進。至北郭偶前。眺二麗倚柳候生。又轉步西奔。二麗仍尾追之入。邑西門。經城隍廟前。見一叟。衣皂袍。扶杖立。長軀白鬚。狀類其師。叟厲聲曰。汪生我徒也。爾等敢祟乎。麗聞叟言。以無所容。一縷火光。流星西去。生入舍。溲溺交流。昏迷數次始甦。先是生師葉墨林。於七年間無病而終。每藉家人口。言已蒙城隍恩遇。賜掌簿書。並勸人修行善事。篤信果報。斯夜値汪奔。被鬼逐幾絕。復藉汪口。備述所見。家人慄然。聞汪生於八月間。元氣始復。言之甚詳。余與汪生。數世比隣。又係窗友。會聞而述其詳。惜其膽盡患腹疽而逝。究竟兇也。神也。有也。無也。余不敏。不能決定。茲將其事。濡筆以誌。以供世之哲學家之研究焉。民國癸亥季春中浣。識於綏中防次。

別錄

新聞紙學淺說(十)(丐儒)

(五)記者

大凡組織一家報館。是很不容易的事。皆因報館是人類社會最高尙最有價值的營業。規模是很宏大的。用人是很多的。中國報館。雖然有了幾十年的歷史。究竟規模宏大的。還是很少。不過上海幾家老報館。已然具點規模了。

報館內部的組織。也不是一句話能說完的。其中最要緊的部分。當然要說是編輯部。在編輯部裡作事或與編輯部有關係的人員。統名爲記者。但是雖同爲記者。亦有不同之點。大凡記者的職務。可分三種。

一、蒐集材料。

二、製作原稿。

三、整理紙面。

蒐集材料的。俗名訪員。日本新聞界改稱外勤員。是很恰當的。製作原稿和整理紙面的。謂之編輯員。但外勤員不必只限於蒐集材料。亦有製作原稿的。而在編輯部的。亦有只行製作原稿。不問編輯事務的。要之一家大報館裡。記者不下百數十人。所司不同。責任也就互異了。(未完)

品花

問花小序(世外夢者投)

天時人事日相催。文至榴紅令序。他鄉作客。時興舊雨之思。旅舍蕭條。不無思家之感。孤室鶩坐。短檠獨明。形影自依。備無聊賴。凝思之際。有不速之客肖走君來。茶敘少頃。遂促余赴南市場月紅部紹卿校書處。余不得辭。遂偕往焉。校書京門人也。母早世。父業商。祇緣早夕維艱。故遂求生關左。而校書溫柔秉賦。麗質天資。投遊無門。遂落溷焉。比吾等至。晚粧甫罷。嬌艷異常。見其烏雲覆頂。光可鑑人。秋水春山。不足方其眉目。桃花櫻唇。未足比其唇腮。加以緻蕊玉筍。盈握金蓮。身如迎風弱柳。貌似帶雨梨花。而其言談則嚴而不謔。舉止則莊而不蕩。眞乃個中之上乘也。余本世外人。不欲多勞管毫。以作錦上之添。奈校書溫雅。人各動中。我雖無情。烏能自已。走馬王孫其乖意焉。

◎雜報◎

△奉天▽

酌裁警兵 裁警加薪早已擬定終未實行乃上月警察廳將辦法劃定令各署按各該管分署每署裁警六名先將分所裁撤劃淸戶口若有請假者聽便其餘再將素日之疎於事務者酌量撤革以符原議云

女師旅行 六月一日上午八時許有大東門裡女子師範學生數十人由該校教師率領赴北陵旅行服裝整齊步伐不紊頗可壯觀云

請設銀號 近有商人李海聯絡同志張鏡海段芝清等出有資五千餘元特於日前呈請於日本警務署在日站宮島町十四番地設立銀號已經照准不日即可開市云

何必當初 城東高灣子王寶岱孫永安地賣畝包辦五畝與于某孫某乃在法廳起訴已誌本報茲聞孫起訴後王某未敢到庭託人說和將地退還包賠訟費了事矣

溜馬阻路 三十一日行至大西關街北源盛店胡同有丘八十餘人牽騾馬多匹自北而南適對面來數婦人該兵故將騾馬橫列阻住婦人去路婦人立而候之該兵亦立而不前婦人無奈回向他處繞行此等惡馬之行爲未知有管理責者亦有所聞否耶

檢驗縊死 大西關平康里住戶趙某前日(三十日)下午與弟口角殆晚飯後其妻勸解謂伊無理趙亦自知理屈遂至大西邊門外附屬橋西用褲帶懸於該處之樹上縊死昨(三十一日)早經該管警察暑見報告商警局轉請潘地檢察廳於下午三時許就地檢驗確係自縊身死令其家屬領屍掩埋云

注意瘟疹 警察廳陶總長現因天時不正城關各小兒多患瘟疹恐一般庸醫不明症候或貧戶無力就醫購藥者特製治瘟良藥若干通令各署派警詳查住戶有無小兒患病者如有病者即發是藥以免危險云

丟失孫女 城南方家欄黃姓媼帶其九齡孫女來城南玉皇閣胡同王姓戚家串親就便逛廟不意昨日因廟會人多擁擠竟將其孫女擠失各處尋覓或告以報警查找當有下落究竟尋得與否殊未可知

形跡可疑 有工業學校畢業生劉某係城南沙嶺人于三十一日來城忽同平康里三等各妓館挨家詢問遊客如稽查偵探之調查然嗣被稽查兵偵悉帶處經孫稽查官審訊尙無亂黨行爲當即令其找保釋放云

逛廟掃興 此次娘娘廟會雖不如天齊庙之盛而遊人仍極擁擠三十一日有商人某前往逛庙行至庙南竟被多人擠落於通街之陽溝內一身亮灰大褂遂變爲黑紫泥色掃興而去矣

險受重傷 白塔寺北胡同實崇某甲之子於一日早拿碗到小舖取水詎有其小友在後猛撲之某甲子未加防備猝然跌倒將碗碰在右額角碗破血流行人救之未傷眼目亦屬大幸云

老媼無良 大北關老龍口胡同某姓媼家無恒產素行不正旬日前有其甥女來城串門住於媼家適無賴子周某見女美欲汚之賄以鉅欵媼亦不顧利害遽行應允方議價間被女察覺幸女兒在北關某機廠織布乘隙奔告昨日兒將其妹送之下屯去女家或將提起訴訟云

小兒行窃 東關王姓子年方九歲本在高等小學讀書奈生性下賤時學小偷之手段昨在城內某金店竊得金鈎一雙方欲出門被櫃夥管見當即拿獲送交該管警署轉送警廳罰辦未知其家長何以爲情也

△大連▽

苦力自縊 五月二十九日晚有近江町二十號地苦力張起發年三十一歲在西公園內自縊而死後經人看見報告善堂雇人葬埋矣

醉漢溺斃 大連北大山通有順興鐵工廠小火輪隆榮丸機關士韓崗桂年三十歲於五月二十九日晚因酒醉失足落海而死云

△大石橋▽

販馬逃逸 本驛昨日午後有某馬販由長春隨南滿車載來騾馬四十二匹車到橋驛解車時偶一不愼馬即遠颺現正派人四出追跡未知能否尋回耳

查驗印花 營口縣派來之鄭委員已於日昨來橋查驗印花當携同警兵按戶檢驗至晚方止而各商戶均謹愼遵守無一漏貼者云

△海城▽

丟失電線 前月念九日晚間城北某處日電話之銅線丟失六百餘尺價値數百元之譜當經站長令巡捕王煥章明查暗訪以期從速破案聞該巡捕於今日(三十日)上午十一時前往查驗並訪緝窃者未知能否弋獲

△范家屯▽

以身抵債 本驛三等妓女桂紅負債潛逃已誌前報當時調查債主最佔多數者惟七區稽查丁品一後經債主將桂紅尋獲送交懷德縣罰辦因該妓無力抵償經懷德縣判令該妓作身價四百五十元均償各債丁品一情願領作小星並備資爲之償還各債

△遼源▽

祝融肆虐 本埠天合長糧棧爲便利堆積柴草起見曾在車站商埠地迤北設有柴園一座忽于三十日早二句鐘竟將所積秫稭谷草燃着一時火光四射黑煙沖天加以是時天尙未曉人民正在熟睡之際以故燃燒甚速待消防隊及各商號赶到協力捕救直至五時始熄聞所焚秫稭四萬有餘及谷草若干約値亦屬不貲云

△海龍▽

虐殺前子 本邑高某因前妻夭逝遺襁褓之子無人扶養故續娶奎姓女爲室自過門後視前子如眼中釘百般凌虐於前日乘高某下鄉大施毒辣手段將前子以麻繩絞死拋至北山幸該子復活被行人拾去送至高家其婦毒悍已極於二十六號行二次手段以麻繩又將前子絞死又拋至後山未知地方長官亦有所聞否

△台安▽

購到瀛車 本縣永和祥月前派人赴津購買電車行至唐山被直軍扣留等情業誌本報茲因奉直和議告成來往行貨均行弛禁該瀛車遂於昨二十八日由打虎山站開至本街一時參觀者頗不乏人云

△義縣▽

僞物騙人 本邑銀首飾舖十數餘家貨眞價實者實係鮮少假冒騙人者十有六七茲有北街路西義泰隆銀匠舖所售之貨物虛假甚鉅昨三十號下午有遠鄉某農人到該號買問據稱前買首飾內僞物甚多殊屬騙人請求另換即有該號司賬人馬玉山者口出不遜狡不承認双方遂大起衝突

△樣子哨▽

會長難產 本街商會會長于海洋因事請辭經各商公舉張香圃曾誌本報乃張君以柜事紛繁難兼重任是以堅辭復經重選以永慶合執事李占元得票最多照例當選而李君亦以才力不足爲辭未肯就任是以樣街商務會數月以來會長一席尙屬虛懸

△農安▽

保衛地方 農安防軍騎兵團團長孫興武氏當到防伊始適値胡匪四起爲害甚劇該團長督隊勦擊屢獲勝利現下匪患肅淸地面安謐閤縣商民莫不稱頌該團長之功德云

修理街衢 農安街道向來高窪不平每値陰雨連綿流水無處發洩以致泥濘不堪不但行人裹足且車馬皆不能通行茲者警察所長趙豐九有見及此特令一區分所長王顯廷鎮日派警勸令四街各商號於大街兩側挑成洋溝所掘之土均墊街中俾成魚背形近已修竣煥然一新既壯觀瞻復便行旅云

△張家灣▽

電話發達 中東路張家灣站長途電話局局長王榮勳接事以來對於局內事務竭力整頓因之該局之營業大見起色近聞哈爾濱總局擬將張家灣站電話分局來往通話費及通告費等畧爲增加以致工商各界多不謂然竊以該局開辦不過二月今已發達如此設以加價之故而致營業受影殊屬不値云

△木蘭▽

區官得人 木蘭警察第二區區官陳雨亭充差十餘年對於警務力加整頓賞罰分明與各界感情異常融洽現下防務吃緊親帶長警數名按旅館店房巡查見有可疑之人即行驅逐出境以淸地面警官若此不惟警察人實我地方之幸福也

排長盡職 駐木蘭工程營一連一排排長張瀚波自到防以來所屬兵士對待商民均以和平爲宗旨近日城內謠傳匪人將行攻城該排長聞此親率兵士晝夜梭巡毫無懈怠地方治安端賴維持云

△昂昂溪▽

卜者奇驗 本站大街路北卦舘李再興者外號播陽李精於卜術凡問休咎者無不奇驗每日請求者往來如鯽近來故人皆呼爲神仙李云

△克山▽

募欵恤孤 本邑南街士人王比年秉性純孝因母老家貧不肯遠離遂教讀賣字爲生日夜勤勞心血耗盡於五月十七號逝世所遺孀母寡妻弱子飲食難繼現有該房主劉鼎臣等發起恤振會擬集湊多金爲養老撫幼之需近日劉君正奔走勸募諒表同情者不乏其人云

頗涉嫌疑 本邑慈善會長于書亭辦理慈善各事頗具熱心因見城南烏魚河來往車旅過渡困難故於去歲發起倡修石橋便利交通當時刊印募簿册若干本分送各界代募冀貲集成鉅數再行開工惟聞所募之欵已逾巨萬而河岸僅設小木橋一座車馬經過其上勢欲傾沉極爲危險以該橋修築無期各界嘖有煩言再者此項報欵亦未披露益滋人疑云

儲蓄發達 邑中儲蓄會不止數家茲有趙君義棠所組織之裕民儲蓄會發達異常於夏歷四月一日開會核算每股餘利有六分之多各股東無不欣喜咸將所得餘利仍集爲股本其他聞風入股者尙絡繹不絕云

自由論壇

◎投稿者注意 本欄歡迎投稿任憑作者對於國事及地方事宜自由發揮意見有所批評然須出諸公正平允如有意訐個人者本社一概摒棄並須具眞實姓名於稿尾以杜流弊

▲自編教科書的流弊 書坊家所編教科書教材不盡適合兒童的實際生活所以一般熱心研究的學科教員很有偷閒乘間自編自用的

但是編教科書實不是容易的事情不但人生觀要十分正確國文根抵也要十分充足看是廖廖數十字的兒歌有時編製起來比做舊體的律詩還難所以眞要自編自用不可不先之以研究繼之以推敲

就我所見各學校自編的教科書好的固然很多其中枝枝節節文理不十分通順的也眞不少更有襲輔抄襲自以爲創作而炫耀於人的還眞可笑之至了

自己果有能力編教科書嗎所編的果能務過書坊家已出版的嗎虛心研究的教育家似當時時反省否則好比一知半解的家主翁子弟要服藥不到外面去選聘名醫却關大門自己配藥方在房人看起來固然要說這家主翁嚮有能爲但是子弟們服了他的要泡能沒有危險發生嗎

書坊家或者他人所編的教科書固然不好的多但是披沙揀金也未必沒有選擇的餘地只在用書的人有眼光能辨別會活用罷了即使沒有一點可用的我們加以審查批評把怎樣不好怎樣爲好的具體方法發表出來紹介給編書者他們既要營業怕也未必深閉固拒罷否則農夫一定要自造鋤木匠一定要自造鋸刨不要說自造的未必勝過買得的還還僕僕難道不怕把正當的工作也就誤了嗎(研究)

▲巡閱使與總統 巡閱使一部分之位置最高者也總統全國中之位置最高者也故就表面而論總統之位置誠較巡閱使爲高而凡爲巡閱使者宜其有總統之運動也

雖然舍位置而就勢力言今之總統號令不出都門政權操諸軍閥勢力之高實遠不逮巡閱使而凡爲巡閱使者又不當有總統之運動也

夫高低由比較而得最高爲全國無第二人與之同高之謂今南北不統一若是所謂最高者亦僅一部分之最高實則無所謂最高也然則以巡閱使而運動爲總統是以一部分之最高易一部分之最高吾不知其意果何居焉(贅庵)

▲反對航政局 今日中國爲一愁窮之時代故內而政府外而各省當局苟有以籌欵之說進者無論何事必欣然嘉納決然舉行至於人民之疾苦固非所計如蘇省之創辦航政局亦其一端也

航政局之設置名爲裕國恤商實則閱其章程所謂保護航商者不過門面之詞無非巧立名目增加商民之負擔而已費承祿君電謂其毒更甚於釐金又云如該局成立徒飽私囊無裨公益初非過甚之談也

特費君之電欲請求省議會對於此案勿予通過恐難達目的蓋創辦航政局原爲省議員所函請即局長之任命亦出於省議員之保薦且省長咨議會文又明言擇要試辦徐圖擴充不過咨請追認而已(見前報)然則事實上已難望其取消三十五萬餘元之盈餘固足戰勝輿論而有餘也

▲今之理財者 理財之道開源與節流是也而今之號稱理財者不然無非以籌欵爲能事而已

然前之籌欵猶能副籌欵之實今則徒有籌欵之名而眞有欵之可籌與否未可知焉蓋籌欵之道其實不外借欵居今日而言借欵誰惟整數之大借欵已無法可想即零星之小借欵亦難掘俱窮質言之借欵之路殆處處不通矣是故今之理財者併籌欵而不能爲不能籌欵而言之鑿鑿一若有欵可立取者其故維何曰公家之欵雖無着而私人之欵則日進紛紛也

特別廣告

本館招募分館

本報自開辦以來各處設立分館已達二百數拾餘處今於下列各地尙擬推設分館有欲承辦者請來函商議或直接來社面議可也

奉省 寬甸、城廠、臨江、輯安、岔溝、突泉、老邊房、夾、樺子哨、凉水河、康平、通遼、莊河、鄭南

吉省 富錦 江省 大賚

全年十五元 但限對於奉天盛京時報社以先交費直接定閱者

盛京時報社

下痢と腹痛を治し腸胃を健全にす

健胃固腸丸

本藥專治赤痢霍亂其効如神凡傷食傷水停滯夜寒時冷不佳腹鳴痛疴腹痢等症服之皆驗

日平胃弱之人朝夕一回每服五粒腸胃之病自離身體日益健壯矣

大日本大阪、東京、慶脩老舖 谷回春堂大藥房

民國各省各埠大藥房均有寄售

東三省官銀總號廣告

啓者本號發行之大洋匯兌券准在奉天省城吉林長春哈爾濱北京天津烟台七處照按本號規定數目逐日懸牌市價作匯上海規銀並准免費匯兌凡有持本匯兌券到後列通匯地點本總分各號按票匯辦法匯兌本券者無論欵數鉅細一槪不取匯費惟電匯手續不同須隨時酌商恐未週知特此廣告

計開通匯地點

▲奉天省 省城 安東 鳳城 莊河 撫順 本溪 寬甸 興京 西豐 東豐 海龍 山城鎮 通化 桓仁 臨江 輝南 柳河 新民 新立屯 彰武 法庫 黑山 盤山 錦縣 錦西 北鎮 海城 蓋平 遼陽 營口 岫巖 復縣 遼中 鐵嶺 開原 公主嶺 梨樹 昌圖 八面城 通遼 興城 綏中 義縣 康平 台安 洮南 遼源 ▲吉林省 省城 長春 哈爾濱 雙城 ▲黑龍江省 巴彥 綏化 ▲山東省 烟台 龍口 黃縣 ▲熱河特別區

▲北京 天津 上海（以上三處通匯鈔兩現洋不匯奉票）

本號附設倉庫營業廣告

本號爲便利商業工業通融資金起見兼辦貨物抵押放欵利息格外公道並於大西關建築倉庫收存貨品一切規則不及備載如承惠顧請臨本號面洽可也

本號營業股 中國電話三三六號 日本電話三〇八番 倉庫 中國電話一一七八號

腦症良藥 靈片

本藥品名靈片（日本名レーベン）爲醫學士常持爲治昇苦心據詣所研究發明之絕好良藥曾得醫學博士岡田先生、森繁吉、日向治作、森友道、內田郝彥、飯島勝次、福田庸市等大家十有餘人之讃賞並經北京醫學校教授陳先生北京醫院長侯先生在北京醫學士金先生等中華民國大醫認爲奇效卓著無愧醫藥之稱此藥能救衰起病、最新之妙劑專治腦、脊髓、神經衰弱、頭痛、目眩、昏眩、便結、貧血、不眠、怔忡等症可使精神爽快元氣旺盛凡因陰萎、遺精、早洩、房事過度、手淫、生殖氣衰弱等症謂予不信請試驗之即可知藥之效驗如神也

藥價目 三十五錠五角 七十五錠一元 百八十錠二元 三百錠三元 七百錠五元五毛

本舖 東京銀座弓町二一番地 電話京三〇八號六四八九號 大阪安土町堺筋 電話本三〇〇七號 弘濟藥院 中南定太郎

弘濟藥院 中南定太郎

各地到所均有代售舖

東省 哈爾濱發（南行） 午後 二、〇〇（大票） 午前 九、三〇（急行） 全 十、五〇（小票） 双城堡發 寬城子發 長春着

西 （西行） 哈爾濱發 滿州里發 海拉爾發 （西來）

東 （東行） 哈爾濱發 午前 八、〇〇（大票） 全 （小票） 綏芬河着 海林發 一面坡發 一面坡止

便所之防臭消毒與蠅蚊之驅除藥

藥劑師那須要鑑製 驅蟲防臭消毒 原液石油乳劑 壹瓶定價金票五角

本品之五十倍稀釋液凡病之原菌及蠅蚊之幼蟲無不完全撲滅污物之腐敗防止醱酵故惡臭難易發生更有佳快之香氣用法簡便及價格低廉殊堪應用防臭消毒力之强大此本品之特長點也尤爲夏間之衛生必備品今各官公署並大商買等店盛行採用仰請諸君試用定知言不謬也能奏預防傳染病撲滅蠅蚊之效

廣招代售處

製造發賣元 奉天日站千代田通中央 那須藥局 日電話一一五五號

請試頭疼者福音

發見者 金澤醫專藥學士 山岸勘吉先生創製

山岸 念兒濱 改名控兒平

頭痛時服用立止頭痛神藥無中毒止永久頭疼及治腦病靈藥久時服用

藥價 一回金三十錢 四回金五十錢 十回金一圓二十錢 各埠均有代售處 募集代售處

咳嗽藥 鎭咳散

本舖 山岸十全堂藥房 本店 奉天日站浪速通（電日五五二番） 支店 奉天十間房（電日六二四番）

內外兩科 產婦科 花柳科 普生醫院

地點大西關高等審判廳斜對過 中國電話一三五三號 日電話一五四四番

本院長曾充南滿病院女醫士歷有七年 住院隨意 院長女醫 且美千與

橫濱正金銀行奉天支店

本店 橫濱 資本金壹億圓拂込濟 積立金六千九百萬圓

電話 日一一番 營業用 日一二一番 營業用 日二五〇番 支配人席用 客用 中四五二番

總行 日本橫濱

支店 東京 神戶 大阪 下關 長崎 名古屋 倫敦 里昂 紐育 桑港 布哇 孟買 新嘉坡 西貢 香港 漢口 上海 北京 天津 青島 大連 開原 長春 哈爾濱 海參崴

建築設計 製圖一般 包辦工

小室奧之助建築事務所 奉天富士町九番地 如蒙中國華客賜顧特別克己

奉天萬芝堂參茸莊

太醫院宋醫立案發給執照各省府縣均有代理本堂宋醫子岐應症特此週知

參茸補腎丸 專治腎氣虛損腰痛耳鳴遺精白濁四肢痠軟陽事萎弱等症服之神效每匣二元每六匣十元

宋氏救喉散 專治咽喉諸症單雙乳鵝喉瘋痧症喉纏喉花柳攻喉或腫破爛水漿不進吹之立消每大瓶壹元小瓶五角

神效虎骨藥酒 專治腰腿疼痛手足麻木半身不遂五勞七傷服此酒神效服大桶三元中桶一元五角小桶六角

牛黃上清丸 專治諸般火熱上攻頭暈言語繁亂或偏正頭痛或咽喉不利等症服之神效每大盒一元二角小盒六角

立止咳嗽藥 專治遠年近日痰喘咳嗽虛損勞傷等症服之消肺止嗽化痰定喘奇效每付四角十付三元五角五付一元八角

保胎健母丸 專治婦人久患墮胎者或一次二次者或受孕之後服此丸萬無墮胎之患誠屬保胎之良藥每大匣一元六角小匣八角

調經種子丹 專治婦女經脈不調氣滯血少時常腹痛崩漏帶下心跳脹滿骨嗽盜汗腰痠腿軟服之調經開鬱每大匣二元四角中匣一元二角

琥珀逐淋丸 專治淋白濁小便刺痛沾染花柳魚口便毒毛髮脫落口鼻破爛等症服之清淋解毒消腫止痛疏利下元洞暢水道每包五角

開胃止痛丸 專治男婦心胃疼痛胸腸脹滿飲食無味嘔吐惡心寒積肚痛等症服之其效每付三角五付一元四角

萬應回生丹 專治四時瘟疫霍亂吐瀉轉筋抽搐腹痛頭眩紋腸痧等症服之屢經屢驗起死回生每服五角

虎骨熊油膏 專貼左癱右痪週身麻木筋骨疼痛內服本堂虎骨酒最能舒筋活血每大張六角小張三角

雙合化痞膏 專貼男婦諸般積聚心胃疼痛胸膈脹滿氣逆不舒泄瀉痢疾遺精疝氣腰腿疼痛手足麻木小兒食積痞塊虛脫肛肚腹疼痛常貼此膏化痞消積速效每份四角

代售處 哈爾濱大德昌 哈爾濱魁升堂 長春祥順德 吉林恒升慶 西豐東興順 西安縣鴻源東 山城子源恒達 東豐合順興 江省同盛和 呼蘭同和春 鐵嶺永慶東 農安縣玉茗順 阿什河會聚昌 北林子義升東 恒仁縣順發東 海龍縣天豐達 四平街德聚源 奉化縣德聚源 鄭家屯豐聚富 孫家台永慶茂 懷德縣泰和隆 公主嶺泰和增 長春玉茗魁號 義縣西福順德 新民縣利順東 錦縣魁峰永 開原萬泰長 本溪縣張碗鋪 岫岩永慶書局 營口合順隆 安東錦增源 安東縣恒順慶

敝號買川廣藥材飲片參茸丸散膏丹虎鹿龜鶴仙膠一概俱全外埠欲購本堂藥品將欵寄下照辦不悞本舖開設奉天大西關 萬芝堂謹啓 中國電話一一四三號

奉天德慶增藥店廣告

神效補天丹 專治先天不足後天虧損諸虛百損五勞七傷脾腎兩虧飲食無味四肢困倦筋骨痠軟面黃肌瘦咳嗽虛喘填精補髓腎虧遺精常出涼汗長陽種子煖丹田壯元陽滋補下元之神藥也每劑價洋參元貳角

虎骨延壽酒 專治遠年近日腰腿疼痛半身不隨口眼歪斜左癱右痪手足麻木兼治婦人經脈不調乾血勞傷子宮寒冷久不受孕以及虛勞等症並皆治之常服者有延年益壽長生不老之功每瓶半觔價洋壹元六角

加味二仙丹 專治夫腸風下血者乃大便出血故也因臟腑積熱成毒風邪胃觸腸胃流熱氣血逆亂榮衛失調不能攝血歸源日久不愈元氣下陷面色痿黃不思飲食無論糞前糞後遠年新日服之神效每丸價洋參角

烏鷄調經丸 專治婦女經脈不調超前錯後或多或少或色淡如水黑成紫塊崩漏不止赤白帶下經前腹痛四肢無力以致經寒經閉腹痛積塊睡臥不安子宮寒冷久不受孕患此症者服之無不神效每丸洋壹角五分

玉龍化積膏 專貼男婦腰腿疼痛諸般積聚逆氣不舒胸膈膨悶手足麻木以及氣積食積血積癥瘕痞塊痢疾泄瀉男子遺精疝氣小兒蟲積偏墜疳痞等症並皆治之此膏通竅可比貼之收效甚速每貼洋六角

回陽化陰膏 此膏專貼陰疽之類如瘰癧鼠瘡流注痰核石疽如巖失榮橫痃瘍底髮疽是皮色不變之症惡核陰疽以及疔毒惡瘡魚口便毒等症皆能治之凡用此膏如瘡破者能拔毒生肌未破者內消而愈每張洋三角

本號開設奉天小北關白塔寺東以上各藥東省各城鎮均有代理外埠函購郵費自備 中國電話二百九十二號

志仁堂雙層化積膏

此膏專貼男婦氣積血積寒積食積心胃疼痛胸膈脹滿噎膈反胃氣膨水膨癥瘕痞塊痢疾泄瀉腎寒腰腿筋骨疼痛手足麻木男子疝氣腎囊潮濕婦人經血不調腰腿疼痛赤白帶下子宮寒冷久不孕育並小兒乳食痞疳蟲積偏墜等症此膏收效甚速少者五六日多者十餘日不但積消聚散而且健脾衛生誠膏藥中妙品此膏每份兩張紅白藥面兩包洋五角

萬靈風寒虎骨酒

專治風寒閉塞週身筋骨疼痛四肢麻木不仁半身不遂口眼歪斜左癱右痪肩膊串疼腿脚抽筋及多年風寒筋骨老病每秋冬疼痛並治氣寒心腹疼痛兩脇岔氣胸膈膨脹噎塞反胃胃寒嘔吐脾寒瀉痢兼男子腎虛腎寒疝氣腰疼精乏髓冷不能種子暨女子經寒經閉腹痛腰痛下寒白帶不能生育以及產後瘀血積塊等症速飲此酒立見神效每瓶價洋貳元

補元丹 壯陽膏 鹿胎丸

專治房勞虧損腎虛陽痿不舉精乏不能種子腰腿痠疼腎瀉疝氣夢遺滑精五勞七傷等每盒洋五角

專貼風寒筋骨腰腿疼痛並氣寒心腹脹痛男子腎寒腰痛陽痿不舉婦女經寒不能受孕等每盒洋一元

專治婦女經血不調經血紫黑腰腹疼痛赤白帶下子宮寒冷久不受孕產後諸虛百損等每丸洋貳角

本堂開設奉天省城特製各藥凡東三省城鎮均有雜貨行代理如買到就近城鎮問買可也

日站江之島町 四

孫傳芳南服後之閩局

賊致平亟籌軍費　李烈鈞整飭軍紀
民軍之劃區分防　吳佩孚終不忘閩

據福州通訊云。臧致平前以軍餉急需。特向廈門商會。索欵五十萬元。以資挹注。當經商會全體大會。議決答覆只允勉籌二十萬元。臧以一再擔節。至少須三十萬元。因此遷延多日。未曾解決。最近臧特派前廈門道尹陳培錕。現任思明縣知事王震豐。分向十八保各富戶勸籌。尅日解交總司令部應用。必須達到三十萬元之額。

李烈鈞昨發出整飭軍紀文云。照得軍人以救國爲本衷。以服從爲天職。心膂干城皆吾職責。同心一德。即是旨歸。允宜確定方針。愼循軌道。方足以宏大業而樹風聲。本軍成立之初風雨漂搖。險象環生。每一回想。可危可懼。本總長不忍數萬雄師。以百戰之榮名。鑄九州之大錯。毅然徇各方之請。前赴潮梅。分別訓練。庶使凡我將士。得以遠離險境。齊入坦途。愛護苦心。當能共喻。方今北庭梟張。國事未定。沈逆亂粵。餘孽待殲。孫王援閩。賊軍待討。氛霧升沈。戰雲瀰漫。我輩軍人。正宜奮其威武。北向中原。以團結之情神。爲干戈之後盾。毋偏毋頗。貫徹初衷。合衆志以成城。鴆丹心以衛國。況天下興亡。匹夫有責。馬上功業。前途無窮。若夫腦筋複雜。宗旨模稜。正氣淪胥。陰邪假援。既負軍人之望。即干軍法之尤。自蹈危亡覆轍。成終身不白之玷。想非我愛國將士所肯爲也。爲此愷切曉諭。仰即通傳所部將士一體凜遵云云。

李烈鈞部尹驥。賴世璜。李雲復蘇世安。四師。綜共一萬餘人。現已盡數開拔入閩。分駐永春。安海。上杭。武平。永定。平和。等處。惟目前因粵省陳炯明部蠢動之勢。沈部餘孽尚未肅清。許崇智部須抽調前敵。故由孫文特令派李雲復尹驥所部各一團開往粵邊。

晉江會議。對於各路民軍及討賊軍防地。業已分別劃定。計以張貞。許卓然。同何成濬。守晉江。南安。惠安。楊漢烈守安溪。宋淵源。蘇萬邦守永春。德化。吳威。林懷瑜。及討賊軍第六旅孫本戎部。守莆田。仙遊。黃炳武。陳國華守閩淸。永泰。盧興邦守尤溪。古田。大田。郭錦棠守沙縣。討賊軍第五第八兩旅司令黃國華。守永安寗洋。並擬定以莆仙爲第一警備區。由孫本戎担任。閩淸永春爲第二警備區。由黃炳武担任。永安寗化爲第三警備區。由黃國華担任。推何成濬。方聲濤。爲民軍領袖。

靖閩聯軍總司令公署。接北京來電。洛吳以閩省軍事緊張。有添派軍隊由贛入援之信。業由臧致平通飭各軍。妥爲防備。一面電致駐省代表。向孫傳芳質問云。

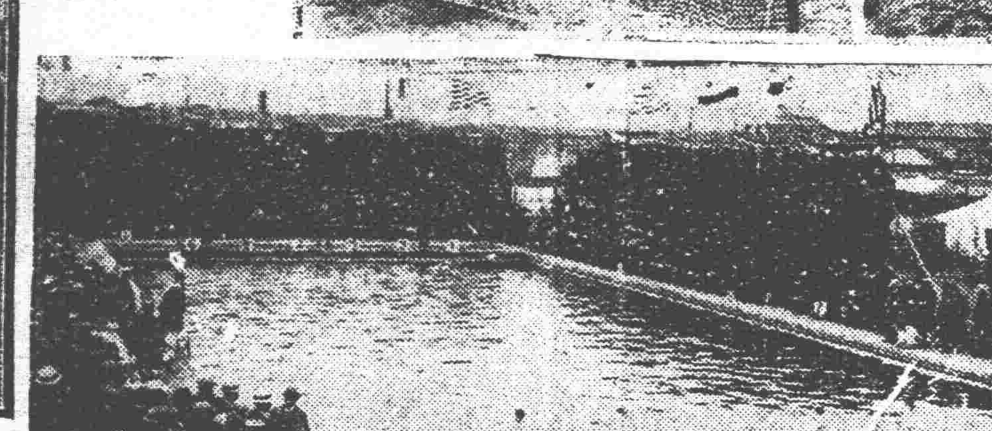

極東賽會攝影
左　持桿跳高競技
上　中國女子庭球選手之奮鬭
中　華菲球賽景象
下　游泳競賽塲全景

有法無使處之財政計劃

二千萬公債難實現　克利斯浦借欵不易成
鹽餘庫券前途有波折　洋人拒絕銀團敗衍滬商不歡迎

張英華登台以來。財政計劃中之二千萬公債。一千四百萬庫券。及二千萬磅克利斯浦借欵。無日不在進行。二千萬公債。第一須國會通過。第二須銀團承消。在此張閣仍極危險之時。國會方面。斷難一面主張倒閣。而一面又贊同其提出之公債案。雖有一部分議員。謂只要能一次將四個月歲費一千六百元內。共發過二百八十元。悉數發淸。亦不妨與以贊同。然實際決無如此簡單。而一次掃數發清。亦決辦不到而銀團之能否承消。又無把握。恐終成書餅也。克利斯浦借欵。據調查該銀團確極想投資。不過張英華一人之力。尚辦不到成交。從前曾向克利斯浦借過五百萬磅。此番總得有人在外交方面。從中幫忙。方有頭緒。目下固未易即言成立。總之此兩種籌欵計劃。即使有成就希望。亦非短時期內之事。榴花照眼。端陽在即。過節之所需。惟有發行鹽餘庫券之一法。原意定額一千四百萬。以七百萬收回舊券。餘七百萬則收現應用。現以舊券散在各處。一時不易收回。而折算利息等等。亦大有麻煩。故昨又變更計劃。僅再新發七百萬元。預計六折售出市面。可得四百二十萬。節關所需。約在七八百萬元之譜。此外以張月笙本其後台老板等個人活動力量。當再可籌到四五百萬元。使能勉强對付。昨日閣議席上。業已討論此項庫券之條例。一面復進與稽核總所洽商。不過新發庫券。勢必從鹽餘內每月再撥七十萬元。以爲担保。而增加担保品。自不得不要求稽核所之簽字允應。證諸既往。不簽字既不能得銀行界之承認。但昨聞稽核所會辦衛術根氏。已表拒絕之意。略謂目下每月鹽餘無多。以前當撥之一四庫券担保每月七十萬元。尚屢次延期。今再發行新券。每月又該多撥七十萬元。更嫌不足。萬難辦到云云。張英華文聞之。大爲沮喪。然此心不死。尚擬再與作有條件之磋商。以期貫徹其賴此救急之宗旨。至於鹽金大中等銀行。雖有承認消售之意。然實際必每行承消一百萬元。方可成事。目下每行所認。僅三十萬元。尚離七百萬之數甚遠。又何濟於事。蓋各該銀行當局。實因面子關係。始承允三十萬元。以塞責。非眞心肯爲張英華幫忙也。至於上海方面。曾有電去徵求。聞已得覆電。謂滬商因鑒於一四舊券之屢次衍期失信。亦不甚歡迎再發新券。是則發行庫券以過端陽。似猶未必可靠云。

蔡成勳嚴防沈部入贛

▲恐滇軍藉口侵入

沈鴻英自韶關敗退後。部衆潰散。除竄入桂邊者外。尚餘一大部于湘粵贛之交。行同匪類。肆行騷擾。湘邊業曾加緊防範。阻其入湘。本報前已有所報告。昨據南昌通訊。謂蔡成勳近聞沈鴻英殘部有已退入大庾嶺之說。深恐滇軍藉口追擊沈軍。侵入贛境。已一面電令贛南鎭守使方本仁嚴防。一面致電洛陽。擬以現任贛東鎭守使岳兆麟調充贛南總指揮。而以前警務處長閻恩榮調充贛東鎭守使。連日並有鄂軍將領袁帶等由贛南來省。轉由九江北上。行色忽忽。說者皆謂此爲沈鴻英派赴洛陽乞援之代表云。

憲法會議之熱鬧

▲議員聞錢多出席
▲瀛車夫行凶傷人

昨日(二十九)憲法會議下午三點開會。到會者七百四十六人。先由秘書廳散發支付證。並用抽籤法抽定王茂才陳紹元等八人。辦理支付證事務。嗣則討論省憲。反對派由牟琳代表發言。贊成派由王正廷代表發言。討論至五點五十分。始散會。此次議員到會人數之多。爲向來所罕見。因之衆院門口。瀛車馬車擁擠異常。內有某某瀛車夫。互相鬬毆。竟至使用手槍射擊。當憲兵及院門。警察上前勸解時。瀛車夫又連發三槍。乘機逃走。旋爲街中警察捕獲。拘至警署。聞該瀛車夫之主人。爲西四牌樓報子胡同王姓議員云。

另一報告。昨日(二十九)下午衆院開憲法會議時。議員到者甚爲擁擠。門前車馬。擁塞不開。三時半左右。忽有一〇八六號之瀛車夫某。(該車主人係議員姓王者)與他輛瀛車夫衝突。突將身邊所藏手槍掏出。任意射擊。連放三槍。一時秩序大亂。人聲譁然。院外護兵一人被傷甚重。當時被衆圍捕。乃委槍於地。向西逃跑。卒被捕獲。當即拘往右三區嚴訊。此亦一絕大怪劇也。

最高問題中議員之心理

最高問題與制憲之關係　憲法派主張之表裏分析
老實議員之衷曲談話　最近進行之小有波折

北京特約通信云。最高問題與憲法之能否制成。具有連帶之關係凡留心時事者。當已盡知。在憲法完成之後。保方如當選總統。則水到渠成。事半功倍。而以後之糾紛。亦可稍少。若憲法並未制成。而總統非選不可。則一部分議員固因黨派之關係。決不肯入場投票。多數民黨議員。根本上尙不贊成於此時制成不合用而有問題之憲法。所謂最高問題。自更非所願聞矣。即一班所謂憲法派議員。以爲奔走一番總要有個交代。能將憲法制成。亦可聊以自慰。對於選舉總統一事。謂爲當然之舉。而衆院任期將滿。亦正好藉此撈到幾文。帶回家去。然憲法如舊半途而廢。實太無成績可言。保方萬一性急氣暴。不管憲法之能成與否而欲速成好事。則能否如願以償。猶有疑問。蓋憲法派既以制憲爲總統選舉五條件。則萬一憲法不成。未必遂願出席投票。即使投票。而是否肯寫曹錕兩字。亦是問題。雖謂錢可通神。而目光中只知有孔二先生。拍破臉皮。不要一絲門面上之名譽者。究竟不佔兩院議員之多數。總統選舉會之人數。規定之名額頗高。屆時能否有三分二之出席。四分三之同意。實未能預決也。此外積極在最高問題旗幟之下奔走者。固亦不乏人。有單純爲私人利益者。有兼顧及團體以後之生命者。亦有憲法派中人物。一面主張以制憲爲條件。一面亦熱心鑽謀。極力與辦理最高事務者磋商價格及辦法。惟恐佔大一注財禮。不能到手。舉言之。則爲能知大體熱心制憲。苛評之。亦可謂假憲法爲要挾。用意仍在平選舉總統之報酬。事實儘管光明正大。內幕則未必可出諸口耳　最近一班羅漢　之心理分折大概如此。皆偶與一碌碌無聲之議員談話。頗可察知一部分羅漢之眞正意向。據云。最高問題。已爲不可免之事實。我們(指議員)希望得些相當之報酬。亦是無庸諱言不過他(指保定)如候我們將憲法造成之後。川不卑不抗之態度。派人出來接洽自然水到渠成。所費不必甚多。而總統穩可到手。兩院合計以六百人計算。每票假定以五千元之作價。只須化三百萬元買票。外加手續費用。應酬消耗。以及辦事。所需估計二百萬元當可敷用。是總計不過五百萬元。即能成事。我們得到報酬之後。解職還鄉。(因此公係一衆議員也。)則對於故鄉父老。儘有話說。憲法成而當然選總統。固並非完全受金錢之驅遣也。反之若憲法不成而　屆時亦　要我們選總統。便不甚容易。謂爲絕對不能辦到。亦不至如此。不過他們所費。就該大大增多。只要能滿足我們欲望。俾我們挾欵回家。可以作一個小小富家翁。則我們看金錢面上。亦可投票。然而難免有許多另有原因之人。決計不肯選舉。竟致白費錢財。亦未可知。況我們數年之內。亦曾上過幾次大當。過河拆橋。事成而所約不踐者。已屢有所遇。此後非報酬到手。況不幫忙。情勢只能如此。我們亦不得不然也。觀此。則最高問題未來之命運。已可預知一綫。總之金錢收買。爲決不可變之手段。而用錢多少。不免與制憲問題有些牽涉。制憲與最高問題之關係如此。制成憲法之實在價値。亦不過如此而已。至進行此事之現在到何田地。言人人殊。據可靠消息。將來之實在票價。尚未談到。現方因解釋任期諸提案之代價問題。提案者與連署發生糾葛。未免稍生波折。而大體不至鬧出岔子。且待好戲登塲容再報告耳。(五月廿九日)

失愼問題之釋明

(衙略)本月二十三日六鐘散署後。本處第二科屋中。忽然透出烟氣。旋經查覺。立即撲滅。所存文券二箱。略損邊角。均係部轄學校局所各機關。已經核銷。尋常舊案。至參戰案券。月前國會提出質問。當即悉行移送國務院在案。當日失事時係在散署後約半點多鐘。膺方業經先時公出。聞信趕到。查勘情形。據實呈報部長。並將値日員及該科茶役。送軍法司嚴訊。有無別情。不難水落石出。乃五月二十七日。京中某報登載此事。完全失實。除函達更正外。合亟詳晰聲明。以免因訛傳訛。致亂聞聽。報館紀事。固爲有聞必錄。惟關於職責。以及法律名譽。自應查明紀實。何得捏造事實。任意誣陷。若據某報所載。不啻身臨其境。眼同辦理。自係另有作用。借題發揮。深恐道路傳聞。不明眞相。特行通電聲明。陸海軍會計審查處處長張膺方勘。

新詩

◇霧遊　(白玉山)

暗淡的天。帶著許多的逐
氣。
望不見村舍和征夫。
獨身去尋那快樂的游地。
沒有鳥聲。
沒有獸啼。
不禁覺著恐慴。
怎麼不來一個同往者作我
的伴侶。
減我的孤寂。
破我的迷離。
唉！多少恐懼。孤寂迷離。
唉！這到不是一個遊樂的
時期。
△
努力的走去。自然可以到
了遊樂地。顯出來光明的
天氣。
走了多時還是無際。
足疲了！
力竭了！
唉！那邊是我的目的地。
煩悶的逐氣！
怎麼還是不去。
數那恐懼。孤寂。迷離常作
著我。
唉！這到是去尋憂鬱。
△
我走得力氣 已疲精 神昏
迷。
我辨不出南北。
我認不清東西。
我沒有指南針。
我怎去辨我的方向呢？
光明！你怎麼不現？
霧啊！你怎麼不散？
唉！怎去我的恐懼孤寂迷
離？
唉！怎到我的遊樂地？

◇柳絮

…民國十二年五月念六日於奉天一師範…

柳絮呀！
你的潔白身體。
你的天眞爛縵。
只因無有底根！
致被那無情的春風。
吹在半天。
一團一團。
△
東呵西呀！
北與南！
皆非芳心所願。
欲待爭執。
唉！無力怎能抱山
何處是家？
雖非是街衢溝壑與河泮。
△
置諸街衢。
路踐難免！
置諸溝壑。
汚穢難堪。
置諸河泮。
浮萍一般。
也只是東蕩西轉！
唉！玉是般的身體。
落得如此淵淵暗暗。
誰憐。誰憐。！

◇寄懷一個同情友　(蓁韓)

…一九二三．五．二九．少逸草於預校…

韶桐啊？
明媚的春光。
枝頭的小鳥。
蒼蒼的青山。
茵茵的綠草。
他們全要奮起精神來了。
△
駒隙的光陰。
流水的歲月。
你那豐姿雖然俊麗依舊。
你那年華兒恐怕已非了。
△
你我既爲同情。
寄跡同在異鄉。
論生日？
我是在先。
論學問？
我尤汗顏。
難道天降數點靈秀氣爲財
一人所獨佔了嗎。
△
韶桐啊？
勿因一時之氣。
拋棄三年感情。
小不忍。
亂大謀。
信用啊。
思想罷。
只要望遠看。
莫要千古抱恨啊？
…十二．五．二四．瀋水寄寓…

社會瑣聞

▲女生爭自由權　(北京)

宣武門外椿樹某條胡同住有女生某氏因受戀愛自由之潮流遂與一青年男子發生戀愛問題雙方因情意纏綿一願娶爲妻室一願嫁此如意郎君某女生遂將此事白諸父母不料竟遭嚴父所拒絕並加以非禮之呵斥某女生因此大憤遂與情人密約携手而逃並寄一函與其父母云痛詆家庭專制既不得享自由幸福勿寧投海而死等語迨其父母讀函後又悔又恨旋經親友勸解其父慨允該女之要求惟盼其速行歸家俾了其婚姻問題云若該女者可謂家庭革命之先鋒伊既爭得自由權則以後誕羨此等革命者必有相繼而起之勢於是社會風俗不免爲之一變云

▲四仙爺生意興隆　(北京)

北京崇文門外下二條胡同路北門牌二十三號住戶某姓旗人專以賺香治病愚人騙錢以及別開生面之治病法各節已詳誌本報玆又經調查近來前去求藥之人除付香資若干外並須獻供香油美其名曰添海燈之油(即佛前所供之燈形與大碗同係玻璃製成)由一斤至五斤十斤不等如不獻油付給油錢亦可(按油價該計)以致每日收入甚鉅自稱四仙爺者衣服華麗插花搽粉漂亮非常於午後車馬較各醫生之生意尤其發達但受其騙者亦不知凡幾也至於藥方一事與各廟之聖方同係以石印印就無論何項病症皆以此方治之云

▲戲子拚婊子之風流史　(漢口)

漢口通信金紅和老板打官司脫離了羈伴可要做週月大紀念了但是這一回事黑幕重重說來與社會風化倒有大大關係據老於花界朋友云金紅在通濟里時很喜歡看文明戲和一個唱文明戲周暝天眼睛挂了幾天像後來陳倉暗渡了幾回兩人的熱感眞到了一百三十五度看來婊子拚戲子也是前世的劫數說不出來的理字金紅自此以來對於一般恩客都冷落了於是門前冷落車馬稀而假母之恨手段遂加於金紅之身矣金紅煩惱成怒以一不做二休就和暝天暗裏商量幾次說現在我們倆急中生智你若肯除吊煩惱絲一面在地檢廳起訴稍微幾個錢我可想法籌出金紅初不允剪髮後暝天說你跟我實行共同生活做了夫妻我不說你是尼姑那個敢說你不好看金紅聽了這一席話到是轉啼爲笑了竟如法炮製倒把檢察官弄得莫明其妙金紅案子了結暝天看見陳秋風受了社會打擊又施了一番手段說時機未到手內少錢暫時重張艷幟我還去去來來金紅被他迷住了居然在陶家巷益壽里洪興記搭班暝天來來去去不惟不用錢反有利可圖了新劇家拔簑衣眞是世間希有的事呢

實業欄

◎無錫油餅市近況

無錫近日廠油因時夏令餅銷起將出油增多交易平定市價遂略提二角現市十六元二角洪江銷路日見暢達售盤開二十四元較前提高四角西桐交易仍形式微市價下跌角許至大連岐山等油存銷平勻價未變更惟稍覺挺秀之勢荳餅銷場向例關行開秤後即見起色故廠中期貨無意開出現貨亦少堆積市遂暗緊最近襄餅門市開二元一角四分中餅蓋批二十八毫左右屑分三百五十五兩嗣後仍有向漲之勢云

◎依爾福船牌照相軟片到滬

依爾福廠近有軟片大小多種運滬可合各式手提鏡配用價比他種軟片稍廉按該廠出品船牌大紅粉紅乾片白金紙等運銷中國信用卓著早爲照相家所歡迎(本埠大馬路英明照相館經試用該軟片攝出影像極佳美)現委託五洲大藥房經理備有樣子贈送試用各照相材料舖均有該軟片出售云

◎粉市疲滯

上週粉市交易所進出尙稱不惡實銷方面因見新在還多存觀望成交寥寥各廠因原料不接多數停機存底漸薄新麥景象須三星期內天時晴美方有把握此時殊難預卜豐歉今後觀測近遠期粉二號價在一兩九錢以內極爲正當至交易所則以人心作用忽上忽落意在操縱恐難持久也

◎上海滙兌市場　(二十九日通信)

▲國外匯兌　昨二十八日據二十六日倫敦銀市消息大條銀價近遠期各長零六二五計近期價改爲三十二辨士六八七五遠期價改爲三十二辨士三七五印度稍有購進交易甚微市況穩定倫敦日來對柏林電匯價大跌特跌其原因大約受現在德國政局之反應及投機家咸停止買進馬克所致二十六日倫敦對柏林電匯價爲二十五萬七千二百馬克(合英金一鎊)較前日長六千馬克對巴黎改爲六十九法郎九十五生丁(合英金一鎊)較前日縮十一生丁對上海改爲三先令二辨士八七五(合規銀一兩)較前日縮一二五對孟買仍爲一先令四辨士一二五(合印幣一羅比)對日本仍爲二先令一辨士四三七五(合日金一元)價各與前日相同對紐約改爲美金四元六角二分六二五(合英金一鎊)較前日縮一二五又據紐約二十六日銀市消息紐約銀價長至美金六角七分一二五比前日長一二五紐約對倫敦電匯價改爲美金四元六角二分八七五(合英金一鎊)比前日長一二五對日本仍爲美金四十九元(合日金百元)對上海仍爲美金七十六元(合規銀百兩)日相同並與前　未變更價各

昨日本埠各外滙掛牌價獨德滙長二千馬克價改爲二萬五千馬克意滙價改爲十五利拉二五其餘英美日等滙毫無變動仍照前日價格英美內盤晨初市況堅硬以近期爲尤甚嗣後至午刻收盤時起市況漸見呆滯午後市面依然岑寂至日華商方面市況亦岑寂交易異常淸淡大抵因價格並無上落故投機家亦無從施其技玆將昨日英美日三匯內盤市況情形分述於後

▲英滙　昨晨掛牌價仍爲三先令二辨士十內盤晨初開盤賣價五月期爲三先令二辨士十六五六月期爲三先令二辨士五六二五七月期爲三先令二辨士五市況堅定至九點三刻五月期成交價改爲三先令二辨士七五略有賣戶市況甚堅至十點半鐘時五月期成交價改爲三先令二辨士六八七五七月期成交價改爲三先令二辨士五六二五大都照此價購進至十一點鐘後七月期成交價改爲三先令二辨士五至十二點鐘收盤時價仍如前市況漸形呆滯午後自開盤至收盤爲止市況仍然呆滯無甚交易云

▲美滙　昨晨掛牌價亦未變動計爲美金七十三元二角五分內盤晨初賣價五月期爲美金七十四元六角二分五七月期爲美金七十四元五角市況堅定至十點半鐘時七月期成交價爲美金七十四元六角二分五至十一點鐘時七月期成交價爲美金七十四元五角六分二厘五市況仍形堅定至十二點鐘收盤時價仍無變化市況停滯至午後市面與英滙相同華商方面交易亦仍寥寥故市況異常岑寂云

▲日滙　昨日掛牌之價仍爲六十七兩內盤晨初開盤七月期賣價爲六十五兩七錢五買價爲六十五兩六錢二分五市況穩定嗣後成交買價爲六十五兩七錢五及六十五兩八錢三分五市況趨緊至午後收盤時七月期賣價爲六十五兩八錢七分五買價爲六十五兩七錢五市況平定交易鮮少云(未完)

舊四月十八日

土曜	各人吉凶
丙午	民國十二年
先負	
除	五月二日
胃宿	

本日之吉凶▲一白之人心志不定之日企業移轉旅行等凶坤西吉▲二黑之人苦慮重重之中以度終日之日企業大凶坤東吉▲三碧之人蒙意外之天惠之日不平不足決不可以留於耳巽吉▲四綠之人靜心着實以進則逢意外之幸福西巽吉▲五黃之人雖經注意算賬亦易錯誤之日論商凶巽東乾吉▲六白之人外間之消耗內裏可以補償之日唯宜防盜離東乾吉▲七赤之人逢不期之歡迎之日但倦怠則凶東乾吉▲八白之人前趨過急遺失脚底之利益之日巽坤乾吉▲九紫之人善惡之取捨迷惑之日又急於求功必以取過西艮吉

實業案內

南滿醫科大學藥物學教授久保田博士並山下先生推獎
喘息袪痰新藥
阿斯特瑪特爾
本劑保證一回之服用立見神効
奉天日站　鶴原製藥所
中國經理大德生藥房

(三十日)

取引所
引値　一宅.亖
前場　寄値　一宅.亖〇
引値　一宅.亖
後場

遼信社着電
遠期
開原錢鈔
近期　亖.八　亖.〇
遠期　亖.七　亖.八

取引所
豆餅
當限　二.一亖　二.亖
七月限　二.〇九五　二.〇七五
八月限　二.〇九五　二.〇八
先限　二.〇九

高粱
先限
當限　二.亖　二.亖
先限　二.七亖

取引所
錢鈔
先限
金對小洋　近限 一亖七.八〇　遠限 一亖.九〇
鈔對小洋　一亖七.九〇

三品
八月　五.亖八　五.九八
九月　五.六八　五.亖
十月　五.亖八　五.九八
先限　五.六九　五.九四

綿布現物
白羊
鶴鳥　二〇五
扇面　一三五.〇〇
福助　一五五.〇〇

取引所
混保物(百斤建)
前場寄付
六月
七月

大豆
小麥
高粱
包米

先物
金對現洋　近限 一亖.亖〇　遠限
金對小洋
銀對小洋

氣象
平均　一五度七　低
最高　二一度六　低　四度六
最低　一〇度七　高　二一度二

衛生保健
之第一要件實為常保胃腸建康

懷中 清心丹 要藥

東京日本橋 高木與兵衛 振替東京六八四 大阪可

效能
凡過酒過食嘔吐下痢頭暈等症宜用本藥以進消化人如常用此藥可以豫防水傷食傷及其他時疫俾得口中清潔心氣爽快發音清楚掃除疲勞

主成分
健胃劑 固腸劑 殺菌劑 興奮劑 清涼劑

定價
入金拾錢 入金廿錢 金五拾錢
德用箱入 金壹圓 金參圓 金五圓
ニッケル罐附 金參拾錢

其實ノ現
常用清心丹即可

代理店 大連浪速町市通 日本賣藥會社 各地藥店均有代售

淋

淋濁一症在男子發於尿道在女子發於子宮此症緣因或由娼妓之傳染或感受寒或房勞過度得病之由而不同也倘日久失治諸病生焉本藥房現由歐西購到淋病新藥奏效如神名曰殺菌此淋丸專能殺菌解毒清淋去濁無論何種淋症均能立效輕者一星期全愈重者兩星期除根誠為世界獨一治淋之聖藥也定價一日量六粒奉票小洋五角每盒一星期量四十二粒小洋三元外埠函購加郵費三角○外埠代售處安東財神廟街永祥泰哈爾濱道外北大街公和利吉林前魚行大街雙發德長春三馬路新華齋營口老爺閣西東順昌大連奧町雙聚厚錦縣南街興華石印局鐵嶺西門裡新華書局遼陽天錘成岫岩福慶廣蓋平元興福開原驛全盛永鄭家屯物彩德四平街鐵道東春生厚海城明盛福法庫西街林勝德本溪寶泰隆千金寨西祿順增莊河德聚豐公主嶺河南街長記○○奉天大西關上頭泉美大藥房啓

天作之合
和合藥水
扶陽新藥
定價一元 二元

夫婦居室人之大倫迷信家言天作之合此二十世紀人定可以勝天凡夫婦不和者可購和合藥水服之保能增進愛情藍田種玉詡予不信盍嘗試焉

專治 陽痿不舉、舉而不堅、房事不能、精寒精滑、子嗣艱難、遺精、精液無出、未交精洩、血薄衰氣、氣血多貧、

總發行所 泰昌公司

經理處
各處均有代售
青島井上誠昌堂 濟南文明公司 天津金山大藥房 北京信昌大藥房 奉天井上誠昌堂 同 佐藤廣濟堂
長春藤田大藥房 營口東亞大藥房 鐵嶺平紀藥房 哈爾濱井上大藥房 安東縣井上誠昌堂 大連小林卷助藥房
漢口思明堂藥局 同 若林洋行 南京丸三大藥房 上海上東亞公司

明治電氣動機
一馬力以上在庫豐富
二二〇〇電壓六〇循環
物美價廉特價出售

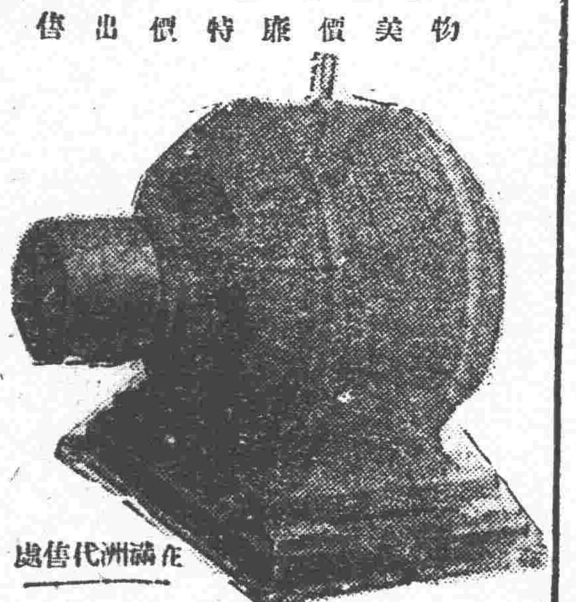

在滿洲代售處

營業課目
話電交換機各種膠皮線風雨線各種花燈各種以外電燈材料及電話材料一概俱全

株式會社 實信洋行 奉天加茂町 電話長三五三番

往北車 往南車 大連旅順間 安奉 朝鮮線(日本時刻) [illegible]

芳醇天下無比
老牌日光啤酒

總經理
老牌日光啤酒 老牌金星啤酒 老牌獅子鑛水 老牌飛鷹煉乳 各種車餅連紙

大連 營口 奉天
株式會社 滿洲盛進商行

洋灰大減價
代理山東國旗牌洋灰(セメント)南北滿及芝罘一手販賣總批發處帝國洋灰(セメント)販賣店其他各種洋灰(セメント)及建築材料俱全
永盛長木廠 大連市越後町四六番地上海銀行西鄰 (長)電話六六三七番

外埠代理處
奉天小西邊門外 保安傑裕民洋灰瓦工廠
奉天城裡四平街 同增福大緊莊 (長)電話二二八番
奉天日本火車站 狩野公司 中(長)電話一六九番
鐵嶺城裏東街 美孚洋行 日(長)電話一七一番
開原驛 美孚洋行 日(長)電話三四三番
四平街驛 大吉洋行 日(長)電話三三三番
長春城裏北大街 美孚洋行 中(長)電話三五七番
哈爾濱道外南大街仁義巷內 太古洋行 中 電話三六五番

赤玉葡萄酒
味之素
森永糖菓
麒麟麥酒
滿洲總經理 小杉洋行

奉天大西關
三井洋行

營業課目
電裝電械 硬煤烟煤 羊毛皮件 呢絨
各種機械 五穀雜貨 電氣機械器具
鐵道材料 海味肥料 瀛車並其材料
五金雜貨 油類木料 焦炭硫礦黑鉛
銅鐵水管 道木洋火 綿花洋絲洋布
包辦工程 代理 水火保險

株式會社 大倉組
總行 日本東京市京橋區銀座三〇七
分行 北京、天津、上海、九江、香港、營口、安東、倫敦、紐育、漢堡、西卜呢、大連、本溪湖、及日本各地
奉天出張所 奉天十間房 (日電話五六五番)

世界書局印行
四部精華
發售預約 (陰曆四月二十日截止)(陰曆五月二十日出版)
奉贈樣本 外埠函索請附寄費一分本埠請留通信處方可照贈

本書在經史子集一百二十五部中選出廣搜博羅採四庫之精華詳註細校為一代之巹本我國文學盡在此中矣預約期內取價最為低廉

▲價目▼
(本紙) 連史精印卅厚册 每部原價十元 預約祇收五元
(洋紙) 白光紙印卅厚册 每部原價六元 預約祇收三元
(郵費) 每部一角七分半 掛號另加一角

總局 上海四馬路
北京分局 楊梅竹斜街
廣州分局 雙門底
奉天分局 鼓樓北
漢口分局 交通路

雙美人牌香皂

經驗四十餘年更又加意研究用最新之良法所製造之香皂也決不侵皮膚眞天下之優品也

請用双美人牌香皂 就皮膚嬌嫩增鮮潤
請用双美人牌香皂 就皮膚顯自然之優美
請用双美人牌香皂 就皮膚上永留可愛的香味兒

化粧次序
双美人牌香皂 双美人牌洗臉粉 双美人牌雪花膏 双美人牌花粉 [illegible] 双美人牌頰胭脂 双美人牌刷花粉 美人

朝鮮銀行
資本金八千萬元
拂込資本金五千萬元
積立金壹千七十九萬元
總裁 美濃部俊吉
本行 京城南大門通
朝鮮銀行券發行並經營普通銀行業務及辦理日本銀行代理店事務
◀分行及出張所▶
東京、大阪、神戶、下關、釜山、大邱、仁川、平壤、鎮南浦、元山、群山、木浦、清津、會寧、大連、旅順、營口、遼陽、奉天、天新市街、鐵嶺、開原、四平街、長春、吉林、安東、鄭家屯、傅家甸、龍井村、哈爾濱、濟南、天津、上海、青島、浦潮斯德、亞港、紐約、此外倫敦巴黎其他內外重要之地均有代理店及出張所

樋屋奇應丸
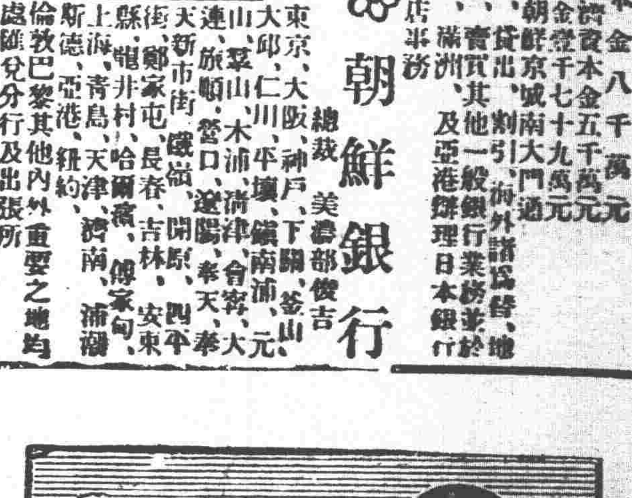

育兒常備藥
樋屋奇應丸
本舖 大阪 樋屋合資會社
於小兒最爽神效良藥 疳蟲熱發等

秘毒速治膏
此膏 諸般惡瘡無名腫毒下疳便毒魚口一切之瘡瘍膿血淋漓膿水時流潰爛不堪臭穢難忍等症 俱用此膏秘毒速治生肌消腫收口奏効如神眞天下一方之聖劑也

發售處 廣濟堂藥房
本店 奉天小西關大街路南 電話日二二三 中一〇八一
分店 奉天新市街日吉町 電話日七七五
支店 遼源縣鄭家屯 蒙古白音太來 興京縣新賓堡 通化縣
各地藥舖均有代售

173